Мы храним тебя, Россия!

КРАСНАЯ ЗВЕЗДА

Центральный орган Министерства обороны России • 2013 • 26 апреля – 7 мая • Еженедельный выпуск • № 74 (26293)

И КУБКОВ БЛЕСК,

Коллаж Ильи НИКОЛАЕВА.

11–13-я стр.

И ЗВОН МЕДАЛЕЙ

• В ПРЯМОМ ДИАЛОГЕ С НАРОДОМ • 2–3-я стр.

• КУТУЗОВ: ИМЯ НА СКРИЖАЛЯХ • 4–5-я стр.

• ПИСТОЛЕТ, О КОТОРОМ МЕЧТАЛИ • 15-я стр.

• ПРАВДА О ШКОЛЕ «ВИФУПАЛЬ» • 22-я стр.

• ВАС ПРИГЛАШАЕТ КЛУБ «ПО КОНЯМ!» • 23-я стр.

ISSN 0023-4559

ПЯТЬ ЧАСОВ В ПРЯМОМ

В ходе вчерашней «прямой линии» с россиянами Президент РФ Владимир ПУТИН ответил на десятки самых разных вопросов. Мы отобрали из них особенно тесно связанные с развитием страны, укреплением её обороноспособности, сохранением нашей исторической памяти. Разговор со страной продолжался 4 часа 47 минут, превысив на 15 минут предыдущий, тоже рекордный результат, который Путин показал в декабре 2011 года ещё в ранге премьер-министра.

Направление верное

Владимир Путин в целом удовлетворён результатами, достигнутыми за первый после избрания год в должности Президента РФ.

- Задачи были поставлены чрезвычайно сложные, мы даже где-то завысили планку, - признался глава государства, отметив, в первую очередь, повышение уровня жизни людей. «Зарплата растёт быстрее уровня производительности труда», - указал Путин, подчеркнув, что «мы двигаемся в правильном направлении». Вдвое проиндексированы пенсии, пенсия в целом по стране превысила 10 тысяч рублей. «Мы ввели плату за третьего ребёнка в регионах со сложной демографической ситуацией», - сказал Путин, отметив, что эта плата достигла 7 тысяч рублей в месяц.

Улучшается демография, растёт рождаемость. «Есть, правда, вопросы по смертности, и с этим надо разбираться», - сказал российский лидер. Он также указал на рост стипендий студентов вузов, высокие темпы переоснащения армии и флота.

К числу главных достижений Владимир Путин отнёс и улучшение условий ведения бизнеса в России. По его словам, здесь есть движение вперёд, в частности, упрощена процедура регистрации собственного дела.

Без кадровой чехарды

Владимир Путин против кадровой чехарды в правительстве и уверен, что членам кабинета, который работает меньше года, надо дать реализовать себя.

Вопрос о способности правительства выполнять стоящие перед ним задачи задал главе государства житель Белгородской области. «Надо, чтобы все руководители любого ранга – в президентских структурах, в правительстве – понимали, что рядовые граждане внимательно следят за результатами их работы, дают оценки, и им надо ориентироваться на мнение граждан», - отреагировал Путин.

Констатировав, что многократно слышит призывы «уволить то одного министра, то другого, то правительство в целом», президент подчеркнул, что разделяет точку зрения по поводу того, что спрос должен быть жёстким. Однако обратил внимание, что речь идёт о правительстве, не проработавшем ещё и года. Признав, что претензий к кабинету министров много, Путин в то же время выразил уверенность, что надо дать людям реализовать себя или прийти к выводу, что кто-то не в состоянии выполнять возложенные на него обязанности. «Но не знаю, нужна ли кадровая чехарда», - сказал он, высказав мнение, что она принесёт больше вреда, чем пользы.

Вину определяет суд

Дела бывших руководителей «Оборонсервиса», отметил Владимир Путин, будут доведены до конца, но только суд может определить степень их вины. Отвечая на вопрос своего доверенного лица Виктора Баранца о том, что «какая-то рука» не позволяет довести до конца расследование этих уголовных дел, глава государства пообещал, что «никакая рука, нога или другая часть тела» не помешают следствию выяснить, был ли нарушен закон этими лицами. Путин указал, что, как только получил соответствующий отчёт Счётной палаты, дела против руководителей «Оборонсервиса» были возбуждены. «Расследование идёт объективно, и я уверен, будет доведено до конца», - сказал российский руководитель.

Тем не менее, по словам Путина, «нельзя из политических соображений возвращаться в 1937 год и любой ценой сажать за решётку подозреваемых в коррупции». За какие-то экономические преступления сажать заранее в тюрьму просто нет надобности, и от того, что обвиняемая Васильева сядет в тюрьму или сядут другие люди, лучше не станет, сказал Путин. Напротив, по его словам, надо ещё разобраться, справедливо ли сидят все осуждённые в стране за экономические преступления и не было ли там злоупотреблений со стороны самой судебной системы.

Однако, по его словам, только 15 процентов приговоров обжалуются в судах высшей инстанции, что свидетельствует об эффективности российских судов.

Напомним, что к настоящему времени по делу «Оборонсервиса» в отношении должностных лиц Минобороны, выполнявших управленческие функции в холдинге, а также сотрудников коммерческих организаций, действиями которых был причинён ущерб при продаже недвижимости и акций, принадлежащих государству, возбуждено 15 уголовных дел, которые объединены в одно производство. Срок следствия по нему продлён до 8 июня.

Экс-глава Департамента имущественных отношений Минобороны РФ Евгения Васильева, фигурант этого дела, находится под домашним арестом с 23 ноября прошлого года.

По данным Главного военного следственного управления СК России, должностные лица Минобороны выбирали из имущественного комплекса «Оборонсервиса» наиболее ликвидные и престижные объекты, участки и акции. Затем, как правило, в эту недвижимость вкладывались огромные бюджетные средства, после чего имущество продавалось по существенно заниженным ценам аффилированным с «Оборонсервисом» коммерческим структурам. Кроме того, многие объекты покупались за счёт средств, похищенных у самого же «Оборонсервиса».

Послания Березовского

Владимир Путин сообщил, что дважды получал письма от Березовского с одним и тем же текстом. «Первое письмо я получил от него в начале этого года, где-то в феврале. А второе письмо – совсем недавно, уже после его смерти», - сказал Путин во время «прямой линии».

«Текст был один и тот же, - ответил Путин на вопрос о содержании писем. - В своих письмах Березовский пишет, что совершил много ошибок, нанёс большой ущерб, просит его простить и дать возможность вернуться на Родину». Президент рассказал, что одно письмо было полностью рукописным, второе – частично. По словам Путина, первое письмо передал российский гражданин, один из бывших деловых партнёров покойного олигарха, другое передал тоже бизнес-партнёр Березовского, но уже из числа иностранных граждан.

Глава государства отметил, что не ответил на письмо Березовского, ибо для этого надо было провести юридический анализ, проконсультироваться с Верховным судом, прокуратурой и понять юридическую сторону дела. Президент подчеркнул, что всегда был против публикации этих писем. «Вы понимаете, они же носят достаточно личный характер, хотя у меня никогда не было с ним отношений близких. Мы были знакомы, - пояснил свою позицию Путин. - И всё-таки он обращался с просьбой».

Глава государства добавил, что в его окружении были люди, которые требовали немедленно предать гласности содержание этих посланий. «Я очень благодарен Господу за то, что он меня от этого уберёг», - подчеркнул Путин.

Что же касается похорон Березовского на российской земле, то Путин заявил, что не может здесь возражать. «От меня разве требуется какое-то разрешение? Это дело семьи», - сказал он.

Путин также подчеркнул, что в России нет информации, что иностранные спецслужбы имеют отношение к смерти Березовского.

Не декларации, а сотрудничество

Бостонская трагедия должна подтолкнуть Россию, США и другие страны к объединению усилий в борьбе с терроризмом. Уверенность в этом высказал Владимир Путин, общаясь в прямом эфире с россиянами.

Соответствующий вопрос задал главе государства соотечественник, проживающий в Штатах. Он утверждал, что после терактов в Бостоне многие ополчились на Россию, потому что террористы – выходцы с Кавказа.

Путин напомнил, что Россия сама является жертвой международного терроризма, и подчеркнул, что его всегда возмущало, когда западные партнёры, СМИ называли террористов, которые совершали зверские, кровавые преступления в России, повстанцами и никогда – террористами. Оказывали им помощь – финансовую, информационную, политическую. «Мы всегда говорили, что надо не декларациями заниматься, поскольку терроризм – общая угроза, а делом, сотрудничать друг с другом», - обратил он внимание, высказав мнение, что произошедшее в Бостоне «подтвердило правильность нашего тезиса».

Президент также призвал прекратить спекуляции на тему религиозных или национальных корней терроризма. «Можно долго спекулировать на трагедии чеченского народа в период сталинских репрессий, но разве они одни пострадали? Больше всех пострадал русский народ», - заявил он, выразив уверенность, что дело здесь не в национальности и не в вероисповедании. Более того, констатировал Путин, братья Царнаевы, подозреваемые в совершении терактов в Бостоне, жили в США, младший из них имел американское гражданство. В связи с этим Путин обратил внимание и на предложение некоторых американских политиков объявить Джохара Царнаева военнопленным. «Там что – гражданская война? Чушь какая-то, несут бредятину...» - отреагировал он.

Вместо этого, убеждён Путин, необходимо объединить реальные усилия государств в борьбе с терроризмом. «Я призываю, чтобы эта трагедия подтолкнула друг к другу в купировании общих угроз, наиболее опасная из которых – терроризм, - подчеркнул Президент РФ. - Если мы будем едины, то не будем пропускать такие удары».

По зимнему времени – это к правительству

Вопрос о возвращении зимнего времени находится в компетенции правительства, заявил Владимир Путин, отметив, что не хотел бы вмешиваться в его компетенцию.

«Наверное, надо посмотреть, что происходит, - обратился он к поднявшему эту волнующую россиян тему председателю колхоза из Ставрополья Алексею Лаврененко. - Коровы-то как доятся? По часам - не по часам?» Лаврененко в ответ рассказал, что в его отдельно взятом колхозе время не переводят и живут по старому времени.

Фото РИА Новости.

Путин предложил адресовать подобные вопросы в правительство. «Я понимаю и тех, кто хотел бы просыпаться, когда уже светло, и ложиться спать, когда стемнело. Есть проблема с бизнес-сообществом, особенно с теми, кто работает с Европой. Есть проблема с болельщиками», - признал глава государства. Однако он считает, что «МОК подстроится под нас». При этом президент отказался комментировать своё собственное отношение к отказу от перехода на летнее и зимнее время. «Если я сейчас скажу, удобно или не удобно, я сразу определю свою позицию», - заметил он.

Простите нас...

Президент считает, что проявления вандализма, неуважения к ветеранам являются следствием недостаточного внимания к нашей молодёжи.

Во время «прямой линии» глава государства пообщался с ветеранами Великой Отечественной войны, которые собрались на мемориальном комплексе на Прохоровском поле в Белгородской области, где в 1943 году произошла величайшая в истории танковая битва, окончательно определившая дальнейший

© Федеральное государственное казённое учреждение «Редакция газеты «Красная звезда»

Газета выходит с 1 января 1924 года

УЧРЕДИТЕЛЬ: Министерство обороны Российской Федерации

Главный редактор Н. Н. ЕФИМОВ

Дежурная смена номера: В. МОРОЗ, Е. ПОДЗОРОВ, Л. КАМАЛОВА

АДРЕС РЕДАКЦИИ И ИЗДАТЕЛЬСКОГО ДОМА: 123007 Москва, Хорошёвское шоссе, 38

ТЕЛЕФОНЫ: редакция – 941-21-58; отдел писем – 941-25-20; реклама – 941-28-46. Электронная почта: mail@redstar.ru; Web-сервер: http://www.redstar.ru. Издательский дом – 941-21-20. Web-сервер: http://www.redstarph.ru. E-mail: kr_zvezda@mail.ru.

По вопросам распространения, подписки и доставки газеты «Красная звезда» обращаться в службу распространения печати. E-mail: srp@redstarph.ru. Телефоны: 941-28-17; 941-39-52.

Газета зарегистрирована в Министерстве печати и информации РФ. Рег. № 01326.

Индекс 50058
Индекс 32958
Индекс 25777
Индекс 19350

Отпечатано в типографии ОАО «ИД «Красная звезда»

Зак. 1821

Рукописи редакцией не рецензируются и не возвращаются. Перепечатка материалов и их распространение, в том числе в электронной версии, допускаются только с разрешения редакции. Авторам, не предоставившим паспортные данные, ПСС и ИНН, гонорар не выплачивается. Ссылка на «Красную звезду» обязательна. Товарный знак «КРАСНАЯ ЗВЕЗДА» является исключительной собственностью ФГКУ «Редакция газеты «Красная звезда».

Телефоны постоянных корреспондентов «Красной звезды»: по РВСН – (495) 941-24-10; **по Космическим войскам** – (495) 941-32-89; **ВВС** – (495) 941-24-10; **ВДВ** (Москва) – (495) 941-24-10; **ЖДВ ВС РФ** (Москва) – (495) 941-24-10; **ЗВО** (Санкт-Петербург) – (812) 272-58-25; **ЮВО** (Ростов-на-Дону) – (8632) 69-42-64; **ЦВО** (Екатеринбург) – (343) 348-21-00; **ТОФ** (Владивосток) – (4232) 41-21-45; **КФ** (Астрахань) – (8512) 49-34-14; **ВВО** (Хабаровск) – (4212) 39-51-77.

Пункты печати и распространения «Красной звезды»: Москва, Екатеринбург, Минеральные Воды, Новосибирск, Санкт-Петербург, Севастополь, Хабаровск.

ЭФИРЕ

ход войны. Ветераны, заметно волнуясь, спрашивали Путина о будущем страны – молодёжи, негодуя по поводу участившихся в последнее время акций вандализма на памятниках.

«Так ведут себя далеко не все, подавляющее большинство молодых людей понимают подвиг, который вы совершили во имя человечества», - заявил Путин.

Те же чрезвычайные происшествия, о которых упоминали ветераны, являются, по мнению президента, следствием общей вины – недостаточного внимания к молодым людям, изучению истории со стороны всего общества. «Простите нас», - обратился Путин к своим собеседникам. Он пообещал сделать всё, чтобы ситуация поменялась, причём не только из уважения к ветеранам, хотя это чрезвычайно важно, но и из интересов будущего страны.

Президент также проинформировал, что подписал указ о праздновании 70-летнего юбилея Победы в Великой Отечественной войне в 2015 году. «До этого ещё два года, но надо начать подготовку сейчас, чтобы встретить юбилей достойно», - сказал Владимир Путин. Он поздравил всех ветеранов с праздником и, отвечая на приглашение белгородцев, пообещал приехать в регион на отмечаемый летом юбилей битвы на Курской дуге.

По загранпаспортам

Президент согласен с тем, что следует ускорить введение въезда в РФ по загранпаспортам для граждан бывших советских республик. По его мнению, Россия могла бы даже оказать финансовую помощь странам-соседям для изготовления необходимых документов.

«Считаю, что нужно цивилизовывать и ужесточать порядок въезда в Россию иностранных граждан, прежде всего из среднеазиатских республик», - сказал Путин, напомнив, что такой порядок предусмотрен с 2016 года.

«Совсем сбрендили?»

Владимир Путин подтвердил свою приверженность идее введения единой концепции школьных учебников истории.

«Могу только повторить то, что уже однажды формулировал, а именно: полагаю, что должна быть единая концепция этого учебника, линейка этих учебников, которая показывала бы нам хронологию событий и их официальную оценку», - сказал глава государства, отвечая на вопрос учителя истории одной из московских гимназий.

Но, как подчеркнул Путин, это совсем не значит, что мы должны вернуться к тоталитарному мышлению. Президент пояснил, что дело учителей - обращать внимание своих учеников, что есть разные оценки того или другого события, учить молодых людей думать и мыслить. Это вполне возможно и реализуемо, отметил глава государства.

Путин уверен, что без официальной оценки исторических событий «не будет самого хребта понимания того, что происходило с нашей страной в течение прошлых столетий и десятилетий». Он рассказал, что если в прошлом году в России был 41 вариант учебников истории для 10-х классов, то в этом году рекомендованных учебных изданий для тех же классов уже 65. «Разве это нормально?» - прозвучал из его уст риторический вопрос.

- Я помню, даже люди очень либеральных взглядов, которые сейчас занимаются критикой и критиканством даже отчасти, приходили ко мне, открывали учебник и показывали со словами: «Смотрите, что пишут – совсем (авторы) сбрендили?!» - рассказал президент.

Путин пояснил, что из-за таких проявлений зачастую вообще непонятно, кто Вторую мировую войну выиграл! «Африканский корпус Роммеля там воевал с англичанами, а миллионы солдат фашистской Германии воевали на Восточном фронте. Кто переломил хребет нацизму? Кто перелопатил эти дивизии, которые воевали на Восточном фронте?» - задался вопросами президент. Не зная этого, невозможно понять ценности тех же памятников воинам Великой Отечественной, подчеркнул он.

Можно ли жить на 10 тысяч?

В России будут повышаться зарплаты в бюджетной сфере, несмотря на критику либералов. Такое обещание дал Владимир Путин, отвечая на вопрос пенсионерки: «Как можно жить на 10 тысяч рублей в месяц?»

Президент отметил, что зарплаты бюджетников имеют отношение к производственному сектору. Повышение доходов в любом из секторов, например в армии, неизбежно влечёт повышение зарплат на производстве.

По его словам, в 15 регионах России зарплаты учителей достигли среднего уровня по региону, ещё в 34 субъектах Федерации уровень оплаты достиг 90 процентов от среднего. Все субъекты постепенно справляются с поставленной задачей, однако государство и далее будет уделять повышенное внимание этому вопросу, пообещал российский лидер. В частности, по его словам, к 2018 году планируется увеличить зарплату преподавателям вузов, учителям дошкольных учреждений, чей уровень заработной платы необходимо подтянуть к среднему по отрасли.

Кадры для армии

Владимир Путин пообещал обратить внимание на нехватку кадров для Военно-воздушных сил, однако заметил, что армия укомплектована сегодня офицерским составом на 98 процентов.

Он напомнил, что в рамках реформы армии были оптимизированы военные училища. «Многие были не то чтобы закрыты, но укрупнены, слиты друг с другом», - сказал он в ходе «прямой линии». «Я сейчас не готов давать оценку тому, что было сделано в предыдущие годы. Но в целом объём подготовки офицеров должен соответствовать численному составу Вооружённых Сил. Он не должен и не может ориентироваться на армию советского периода», - убеждён президент.

«Все эти годы набор не прекращался. И я знаю, что по отдельным специальностям он был сокращён, - продолжил Путин. - Если вы чувствуете, что есть проблема с подготовкой пилотов, то на это нужно обратить внимание. И я так и сделаю». Вместе с тем президент подчеркнул, что укомплектованность Вооружённых Сил РФ кадровыми офицерами составляет 98 процентов. «Думаю, вряд ли есть какое-то другое ведомство, в котором есть такая укомплектованность», - добавил Путин.

С вопросом о нехватке кадров к президенту обратился командир пилотажной группы «Соколы России» генерал-майор Александр Харчевский, который уже 43 года пилотирует истребители. Коллеги лётчика предлагают занести этот факт в Книгу рекордов Гиннесса. Напомним, что в 2000 году Харчевский вместе с Президентом РФ на истребителе Су-27 совершил полёт с авиабазы в Краснодаре в Грозный.

МАКС получит поддержку

Президент пообещал поддержку Московскому авиакосмическому салону (МАКС) в решении его организационных и финансовых вопросов. Так он отреагировал в ходе «прямой линии» на просьбу главы авиасалона, известного лётчика Магомеда Толбоева, пожаловавшегося на ряд трудностей.

«Но надо понять, в чём нужна поддержка», - сказал Путин. Он признался, что в первый раз услышал о том, что здесь возникли какие-то проблемы, связанные с финансами и материальной частью. Глава государства попросил Толбоева «составить бумагу с деталями». «Здесь нужно разобраться», - ещё раз подчеркнул Путин.

Он заявил, что готов дать соответствующие поручения, «потому что если необходима поддержка в самой структуре МАКС, то мы найдём варианты этой поддержки». Путин подчеркнул, что МАКС стал за это время одной из крупнейших международных авиационных площадок.

Нужен баланс

Правительство готовит решение о допуске на российские воздушные линии до 200 иностранных лётчиков в год. Об этом Владимир Путин сказал, отвечая на вопрос того же Магомеда Толбоева. По мнению собеседника президента, допуск иностранных пилотов подрывает безопасность страны.

«Это ещё обсуждается. Но мы должны исходить и из интересов отрасли, и из интересов людей, которые работают в этой отрасли, прежде всего – из числа пилотов», - сказал Путин.

Он подтвердил, что кабинет министров действительно вышел с инициативой о введении квоты на доступ на российский авиарынок 200 иностранных пилотов в год сроком на 5 лет. «Это связано с тем, что у нас парк воздушных гражданских судов растёт, растёт и долю иностранной техники», - пояснил глава государства. В свою очередь, отечественных лётчиков пока не хватает, напомнил Путин. По его словам, два года назад в лётных училищах было выпущено 600 пилотов, в прошлом году – 800, в этом году выпуск составит 940 человек. «А нам нужно в год 1,2 тысячи», - отметил президент.

«Практически во всех рыночных экономиках доступ иностранных пилотов на рынок труда разрешён, кроме России, где есть запрет, установленный в Воздушном кодексе», - сказал Путин.

Он подчеркнул, что в данном вопросе должен быть найден разумный баланс, имея в виду и качество обслуживания, и безопасность.

Т-50 – через три года

Самолёт пятого поколения Т-50 должен поступить в войска в 2016 году. Об этом сообщил Владимир Путин, напомнив, что в настоящее время перспективный комплекс фронтовой авиации находится в работе и проходит испытания. «Думаю, что по многим параметрам, например по манёвренности, он будет превосходить своего американского конкурента», - предположил Путин. Правда, признал он, «есть вопросы, над которыми надо работать, – двигательная установка, вооружение, чтобы оно было мощным, точным».

Не сталинизм, а порядок

Владимир Путин не согласен, что сегодня во власти есть элементы сталинизма, и уверен, что их не будет.

«Сталинизм связан с культом личности, с репрессиями и лагерями, ничего подобного в России нет и, надеюсь, не будет, - заявил президент в ходе «прямой линии». - Но это не значит, что у нас не должно быть порядка, дисциплины и справедливости».

Глава государства уверен, что все должны быть равны перед законом. «Никого специально за решётку не прячут, - подчеркнул он. - А только за нарушения закона, который все должны соблюдать».

Владимир МОХОВ, «Красная звезда».

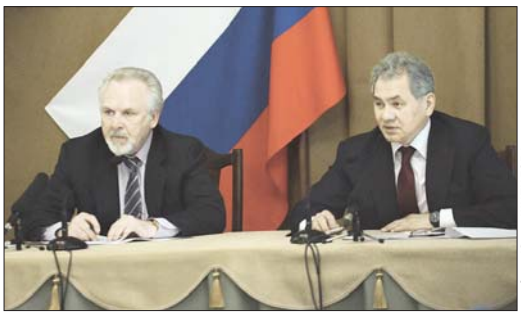

Фото Юрия ШИПИЛОВА.

В СОВЕТ ЗА СОВЕТОМ

Как уже сообщала «Красная звезда», в Москве состоялось первое заседание обновлённого Общественного совета при Министерстве обороны Российской Федерации. В работе совета участвовали министр обороны РФ генерал армии Сергей Шойгу, статс-секретарь – заместитель министра обороны России Николай Панков, заместитель министра обороны РФ Руслан Цаликов, представители Главного управления по работе с личным составом Вооружённых Сил Российской Федерации.

На встречу в Каминный зал Культурного центра Вооружённых Сил РФ пришли те, кого принято называть цветом российской науки, культуры, политики, искусства, образования, спорта. К разговору о нынешнем дне Российской армии и флота, о путях решения актуальных проблем были приглашены авторитетные, пользующиеся уважением в обществе люди. Что немаловажно, среди них оказалось немало тех, кто не понаслышке знает, что такое военная служба. В их числе – президент Академии военных наук генерал армии Махмут Гареев, председатель общественной организации «Союз десантников России» Герой Советского Союза генерал-полковник Валерий Востротин, председатель Центрального совета ДОСААФ России генерал-полковник Сергей Маев, президент Фонда содействия научным исследованиям проблем безопасности «Наука-XXI» генерал-лейтенант Рафаэль Тимошев, председатель Комиссии Общественной палаты Российской Федерации по национальной безопасности и социально-экономическим условиям жизни военнослужащих, членов их семей и ветеранов полковник запаса Александр Каньшин.

Как отметил, открывая первое заседание Общественного совета, генерал армии Сергей Шойгу, Вооружённые Силы заинтересованы в диалоге с обществом, они нуждаются в совместном решении целого ряда проблем. Этому и должен способствовать Общественный совет в своём нынешнем обновлённом виде.

На своём первом заседании совет избрал председателя. Как уже сообщала наша газета, им стал известный общественный деятель, президент Союза журналистов Москвы и главный редактор газеты «Московский комсомолец» Павел Гусев. Избраны также заместители руководителя совета. Большинством голосов ими утверждены Махмут Гареев, Александр Каньшин, а также писатель, публицист, главный редактор газеты «Завтра» Александр Проханов. Кроме того, совет определился с кандидатурами в состав рабочей группы по проведению общественной экспертизы проектов нормативно-правовых актов Министерства обороны РФ и в состав конкурсной и аттестационной комиссий военного ведомства по вопросам государственной гражданской службы.

В ходе заседания обсуждался и вопрос о формировании комиссий совета. Однако в процессе обсуждения и с подачи министра обороны участники заседания решили не спешить с формированием указанных органов, определив для начала круг направлений, которые могут и должны войти в сферу внимания Общественного совета. К примеру, главный редактор радиостанции «Эхо Москвы» Алексей Венедиктов предложил более детально заняться вопросами военно-исторической работы, поисковой деятельности, сохранения памятников военной истории. Валерий Востротин обратил внимание на необходимость более пристального внимания к работе с ветеранами, которая пока разрознена и нуждается в консолидации. В свою очередь Сергей Шойгу в числе направлений, требующих внимания членов Общественного совета, назвал вопросы организации и проведения призыва на военную службу, налаживания военно-патриотической работы в регионах, перспективы формирования медиахолдинга военного ведомства, а также создание клуба болельщиков ЦСКА и ряд других актуальных тем. В итоге была создана рабочая группа, которой предстоит определить перечень комиссий и круг стоящих перед ними задач в рамках деятельности Общественного совета.

По окончании организационной части заседания у участников Общественного совета состоялся обстоятельный и предметный разговор с министром обороны. В целом итоги встречи глава военного ведомства охарактеризовал как позитивные.

– Общественный совет я считаю связующим звеном между обществом и армией, – отметил Сергей Шойгу. – И среди задач, которые нам необходимо будет решать совместно, можно назвать прежде всего реализацию преобразований, намеченных нами. В их числе эксперимент по прохождению службы студентами вузов, улучшение условий службы военнослужащих по призыву, прежде всего их питания, бытового обслуживания, контроль за проведением призыва.

– Я приложу максимум усилий, чтобы наш совет был сильным, мобильным, чтобы мы могли решать вопросы, стоящие перед Министерством обороны, и оказывать ведомству всю необходимую помощь, – отметил Павел Гусев. – В целом считаю, что мы должны создать такой климат вокруг Минобороны, который соответствует нынешнему имиджу военного ведомства. А сегодня Минобороны России – самая сильная структура в стране, и она нуждается в столь же сильной общественной поддержке.

Конструктивную тональность первого заседания Общественного совета при Министерстве обороны России отметили многие участники встречи.

– На мой взгляд, за все годы существования Общественного совета при Минобороны России впервые подобран столь сильный состав, – отметил заместитель председателя Общественного совета при Министерстве обороны Российской Федерации, член Общественной палаты РФ Александр Каньшин. – Это люди со своим мнением, а многие ещё и профессионально подготовлены по армейской тематике. Радует, что министр обороны идёт с нами на откровенный разговор, в том числе по больным и острым темам. Думаю, что так и нужно вести диалог с общественностью: акцентируя внимание на болевых точках, находя путь к решению проблем.

Дмитрий СЕМЁНОВ, «Красная звезда».

ВЕЛИКИЙ ПОЛКОВОДЕЦ

28 (по старому стилю – 16) апреля исполняется 200 лет со дня смерти «всеславного» полководца России Михаила Илларионовича Кутузова (Голенищева-Кутузова), генерал-фельдмаршала, светлейшего князя Смоленского, первого в отечественной истории полного кавалера Военного ордена Святого Великомученика и Победоносца Георгия всех четырёх степеней. С его именем в истории нашего государства связаны блестящая победа в Отечественной войне 1812 года, изгнание из российских пределов императора-завоевателя Наполеона I и уничтожение его Великой армии.

У Михаила Илларионовича Кутузова была сложная судьба, со взлётами и высочайшими опалами. По стезе воителя к её вершине он шёл долго, многотрудно, пройдя не одну войну. Полководческий талант особо ярко раскрылся в конце жизни, в «грозу 12-го года», когда ему довелось стать не просто достойным соперником французского императора Наполеона, а его победителем.

Полководец мог гордиться своей родословной, уходившей корнями в далёкий XIII век. Столетиями род Кутузовых служил Отечеству. Его отцом был И.М. Голенищев-Кутузов, начинавший армейскую службу военным инженером и закончивший её сенатором и генерал-поручиком инженерных войск. Он получил от современников за ум и образованность прозвище Разумная Книга. Михаил родился в Санкт-Петербурге 5 сентября 1747 года. В 1761 году 14-летний Михайло Кутузов, «примерно» усвоив полную программу обучения, получает первый офицерский чин инженер-прапорщика. В 15 лет производится в капитаны и назначается командиром роты в Астраханский пехотный полк, командиром которого был 32-летний А.В. Суворов. Боевое крещение 16-летний пехотный капитан Кутузов получил в 1764 году в Польше, куда отправился волонтёром.

В рядах армии полководца П.А. Румянцева 22-летний офицер отличается в сражениях у Рябой Могилы, на реках Ларге и Кагуле в русско-турецкой войне 1768–1774 годов. Именно тогда проявились его несомненные командирские качества: смелость и решительность, находчивость и инициативность, хладнокровие в критических ситуациях боя. Молодой офицер продемонстрировал завидное умение обращаться с солдатами, которые своей кровью добывали славу русскому оружию: он оказался способен в бою вести за собой людей.

По окончании войны подполковник М.И. Кутузов принимает участие в отражении турецкого десанта в Крым, у Алушты. В бою у деревни Шумы (ныне Кутузовка) получил тяжёлое сквозное ранение в голову. Врачи считали рану смертельной, но раненый выжил. В 1774 году он был награждён первым орденом Георгия Победоносца 4-го класса. Тогда искушённая в людях императрица Екатерина II сказала: «Надобно беречь Кутузова. Он у меня будет великим генералом».

В 30 лет М.И. Кутузова произвели в полковники и назначили командиром полка. В этой должности он проявил себя блестяще: продуманно расставлял офицерские кадры, верно подбирал ближайших помощников. Умел поощрять ревностно служащих, строго относился к нерадивым, вплоть до их отчисления из полкового состава. Полк стал одним из образцовых, и в 1782 году его командир получил чин бригадира.

В 1785 году генерал-майору М.И. Кутузову поручают формирование Бугского егерского корпуса. Он быстро провёл «боевое сколачивание» в духе суворовской «Науки побеждать». Лично проводил отбор людей, обучал молодых солдат, пришедших из мушкетёрских полков, и новобранцев меткой стрельбе, умелому владению приёмами штыкового боя, учил не теряться в рукопашных схватках, легко ориентироваться и передвигаться в лесу, поле, горах, летом и зимой. Прививал умение самостоятельно действовать в рассыпном строю.

Становление М.И. Кутузова как военачальника происходило в годы русско-турецкой войны 1787–1791 годов. Бугский егерский корпус участвует в осаде крепости Очаков, Кутузов получает второе сквозное пулевое ранение в голову, лишается правого глаза. Наградой за мужество ему стал орден Святой Анны сразу высшей, 1-й степени. В 1790 году он участвует в штурме крепости Измаил. Командует шестой штурмовой колонной, которая атаковала Новую крепость. После победного приступа А.В. Суворов назначает генерал-майора комендантом Измаила. За доблесть при его штурме Михаил Илларионович удостаивается сразу поощрения и боевой награды – чина генерал-поручика и ордена Святого Георгия 3-го класса. В 1791 году за отличие в Мачинском сражении пожалован орденом Георгия Победоносца 2-го класса. Это была уже признанная всеми награда полководческого ранга.

В 1792 году генерал-поручика М.И. Кутузова направили Чрезвычайным и Полномочным Послом в Турцию, где он показал себя не только большим дипломатом, но и блестящим военным разведчиком. «Как государственный человек он принёс России в области военной политики такую огромную пользу, которую не затмевает и не должна затмевать даже яркая слава полководца», - говорил один из его современников.

По возвращении в Россию М.И. Кутузов в 1794 году назначается главным директором Сухопутного шляхетского (кадетского) корпуса: многие его воспитанники станут участниками Отечественной войны 1812 года, известными военачальниками.

Ставший императором в 1796 году Павел I отправляет Кутузова с дипломатической миссией в Берлин, столицу Пруссии, и производит его в генералы от инфантерии. После поездки М.И. Кутузов вступает в командование Финляндской инспекцией и начинает готовить её войска на случай войны против Швеции. Следуют награждения орденами Иоанна Иерусалимского и Святого Андрея Первозванного. В 1799 году М.И. Кутузов назначается литовским военным губернатором.

В мае 1800 года на Волыни Михаил Илларионович начинает формирование армии, одной из двух, которые предназначались для действий против Франции. Командует войсками на больших манёврах под Гатчиной. На западной границе М.И. Кутузову подчиняются войска Украинской, Брестской и Днестровской инспекций.

НОВЫЙ император Александр I назначает генерала от инфантерии М.И. Кутузова военным губернатором Санкт-Петербурга. Но вскоре монарх, недовольный действиями городской полиции, отстраняет его от должности. Опала длилась три года.

Бородино, 1812 г.

В 1805 году началась русско-австро-французская война: имперские устремления Наполеона Бонапарта не могли не встретить противодействия ведущих держав Европы. Опытный генерал М.И. Кутузов назначается командующим Подольской армией, которой предписывалось первой прийти на помощь союзникам и вступить в прямое подчинение императору Австрии.

Однако самоуверенные австрийцы начали войну, не дожидаясь подхода союзников. Решительно действовавший Наполеон у Ульма заставил армию генерала К. Макка капитулировать. Стратегия Наполеона заключалась в достижении крупных политических целей путём проведения молниеносных походов и кампаний, сосредоточения основных усилий для разгрома противника в одном или двух генеральных сражениях. Эта стратегия обеспечила тогда наполеоновской армии победу над армиями западноевропейских государств.

Так, 32-тысячная Подольская армия (с остатками австрийских войск – 50 тысяч) оказалась одна против более чем 200-тысячной французской армии. Наполеон предпринял новое наступление. М.И. Кутузов, разгадав его план, начал отход, не связывая себя с защитой Вены. Он стремился измотать неприятеля, после чего самому нужно было перейти к активным действиям на левом берегу Дуная.

Под Кремсом 11 ноября Наполеон впервые встретился с достойным соперником, назвав проигранное сражение «побоищем». Потери французов в два с лишним раза превысили урон русских.

Вскоре австрийцы без боя отдают французам Вену. Над Подольской армией нависает угроза окружения. Армия, прикрывшись арьергардным отрядом генерал-майора П.И. Багратиона, начинает отход. У Шёнграбена происходит упорнейший бой, в котором французам одержать верх не удалось.

Все планы Наполеона на окружение и уничтожение кутузовской армии рушатся. Впоследствии А.П. Ермолов, герой антинаполеоновских войн, скажет: «Сия ретирада по справедливости поставляется в число знаменитых военных событий нынешнего времени».

Умело оторвавшись от преследователей, Подольская армия у Ольмюца соединяется с подкреплениями. На военном совете М.И. Кутузов обоснованно высказался за дальнейший отход в Моравию для сбора сил. Против выступили австрийские генералы, которых поддержали императоры Александр I и Франц I. Соединённая армия во главе с двумя монархами двинулась к Аустерлицу, где её уже поджидал Наполеон.

2 декабря 1805 года состоялось Аустерлицкое сражение, после которого М.И. Кутузов был фактически отстранён от главного командования, а союзная армия разбита.

Австрия подписала с Францией унизительный мир. Царский двор возложил всю ответственность за поражение в сражении у Аустерлица на полководца, лишённого власти.

На поля брани М.И. Кутузов вернётся только в самом конце русско-турецкой войны 1806–1812 годов. Однако после неудачного штурма Браилова из-за конфликта с главнокомандующим генерал-фельдмаршалом князем А.А. Прозоровским он весной 1809 года отправляется в новую «почётную ссылку», получив назначение виленским генерал-губернатором.

РОССИИ СЛАВНЫЕ СЫНЫ

Война затягивалась. В марте 1811 года император Александр I был вынужден назначить М.И. Кутузова главнокомандующим Молдавской армией.

Русская армия переходит через Дунай. 4 июля состоялось ожесточённое Рущукское сражение. Оно длилось 12 часов, и в итоге армия великого визиря Ахмет-паши, обладавшая четырёхкратным превосходством в силах, была разбита и отступила. После этого М.И. Кутузов пошёл на военную хитрость с целью заманить разгромленную турецкую армию на противоположный, левый берег Дуная. Он принимает решение оставить крепость Рущук и после победы... отступить на противоположный берег. Так великий визирь оказался в умело расставленной ловушке.

Турецкая армия, бросившись за русскими, была блокирована. М.И Кутузов отправил Ахмет-паше письмо и «решительно потребовал» от вражеского полководца заключить бессрочное перемирие и отдать ему остатки турецкой армии и её вооружение «на сохранение». Турки, считавшиеся не военнопленными, а «гостями» русской армии, получили от неё провиант. В ходе переговоров 27 мая в Бухаресте был подписан мир с Турцией.

Мир стал подлинным триумфом военно-дипломатической деятельности М.И. Кутузова. За 27 дней до начала наполеоновского Русского похода полководец сумел разрушить стратегические замыслы Бонапарта: Россия не только обезопасила свой южный фланг, но и стала придунайской державой, а Франция лишилась союзника, на участие которого в войне с Россией делалась большая ставка.

Академик Е.В. Тарле писал: «Таким образом, Кутузов-дипломат нанёс Наполеону в 1812 году тяжкий удар ещё раньше, чем Кутузов-военачальник». Император Александр I, получив известие о ратификации «полезного» Бухарестского мира, возвёл полководца вместе с его потомством «в княжеское Всероссийской империи достоинство» с присвоением ему титула светлости.

С НАЧАЛОМ вторжения армии Наполеона в Россию генерал от инфантерии М.И. Кутузов находился не у дел в Санкт-Петербурге. Но вскоре он получает под командование Нарвский корпус для защиты столицы. Дворянское собрание Московской губернии, на котором присутствовал сам император, избирает полководца на должность начальника Московского ополчения. На следующий день такое же решение единодушно принимает дворянство столичной губернии. Получив сообщение о первом таком назначении, Михаил Илларионович воскликнул: «Вот лучшая награда для меня в моей жизни!»

Тем временем 1-я и 2-я Западные армии продолжали отступление в глубь России. Стратегическая оборона русской армии носила активный характер. Её цель состояла в том, чтобы выиграть время и создать благоприятные условия для разгрома и изгнания противника. Встал вопрос о едином главнокомандующем. Император Александр I поручил специально созданному Особому комитету рассмотреть вопрос о кандидатуре главнокомандующего всеми действующими армиями. Комитет заседал вечером 5 августа, в день оставления горящего Смоленска. Решение было принято единогласно – Кутузов: «Вся Россия желает

И ДИПЛОМАТ

назначения его». Государь утвердил решение только 8-го числа – при дворе продолжали считать полководца «виновником» Аустерлицкой катастрофы.

Главнокомандующий прибыл к войскам в Царево-Займище 17 августа, что вызвало великое воодушевление нижних чинов и офицеров. Заговорили о генеральном сражение, поле для которого нашлось только близ города Можайска при селе Бородино. 26 августа здесь состоялась «битва гигантов». Кутузов доносил императору: «...Как бы то ни было, Москву защищать должно».

Прологом Бородинского сражения стал Шевардинский бой. Через день состоялась сама генеральная баталия. Наполеон надеялся на блестящую викторию, равную «солнцу Аустерлица». Русские войска были готовы постоять за Отечество, за Москву в «смертном бою».

Офицер 12-й лёгкой артиллерийской бригады Н.Е. Митаревский, находившийся при Бородине рядом с полководцем, писал о Кутузове: «Из престарелого вождя как будто исходила какая-то сила, воодушевлявшая смотревших на него. Полагаю, что это обстоятельство отчасти входило в число причин, почему армия наша, меньшая числом, потерявшая уверенность в успехе при беспрестанном отступлении, могла со славою выдержать битву с непобедимым до того неприятелем».

Бородинское сражение не выявило победителя. В официальном кутузовском донесении говорилось, что «войска сражались с неимоверною храбростию. Батареи переходили из рук в руки и кончилось тем, что неприятель нигде не выиграл ни на шаг земли с превосходными своими силами». Британский писатель Вальтер Скотт в книге «Жизнь Наполеона» пишет: «...Французы после сражения отступили на прежние места свои, оставив русским во владение окровавленное поле битвы».

После битвы на Москве-реке (так французская историография называет Бородинское сражение) Наполеон был вынужден признать, что из пятидесяти данных им сражений в этой генеральной баталии его войска проявили наибольшую доблесть и добились наименьшего успеха. Бородинское сражение выявило кризис наполеоновской стратегии генерального сражения. Русская армия продолжала сражаться.

В ходе Бородинского сражения рельефно проявилось характерное для полководческого искусства М.И. Кутузова умелое маневрирование на поле боя. Манёвр применялся им для того, чтобы поставить свои войска в наиболее выгодное положение по отношению к противнику, создать условия для нанесения по нему удара и отражения его атак. Хорошо известно, что в Бородинском сражении большую роль сыграл рейд казачьих полков М.И. Платова и кавалерийского корпуса Ф.П. Уварова, проведённый в кризисный момент. Он расстроил подготовленную противником атаку, вынудил Наполеона перебросить к участку прорыва часть своих сил.

За Бородино великий полководец России М.И. Кутузов был пожалован в генерал-фельдмаршалы. В храмах в честь Бородина прошли благодарственные молебны. Тем временем кутузовская армия оставила первопрестольную Москву. Полководец проехал по её улицам в карете с зашторенными окнами: он понимал всю тяжесть принятого на военном совете в Филях решения. Сделано это было во имя сохранения армии для грядущих побед. Дальнейший ход Отечественной войны показал, что это было верное решение.

СОВЕРШИВ блестяще исполненный Тарутинский фланговый марш-манёвр, русская армия, которую Наполеон на несколько дней потерял (!) из виду, встала укреплённым лагерем за рекой Чернишней. Под руководством М.И. Кутузова русская армия была реорганизована, доукомплектована, снабжена оружием, боеприпасами, продовольствием и подготовлена к активным боевым действиям. Заслуга М.И. Кутузова состоит в том, что ему удалось успешно решить основную стратегическую задачу - изменить коренным образом соотношение сил в пользу русской армии. Её численность была доведена до 130 тысяч человек. С учётом более 100 тысяч человек подготовленного и обученного пополнения, непосредственно участвовавшего в боевых действиях, превосходство над противником возросло более чем вдвое.

В Тарутино М.И. Кутузов закончил разработку плана окружения и разгрома армии Наполеона с участием армии адмирала П.В. Чичагова и корпуса генерала П.Х. Витгенштейна. М.И. Кутузов отверг предложения Наполеона о мире или перемирии, присланные в лагерь с французским генералом Ж.А. Лористоном.

Официальный историограф Отечественной войны 1812 года генерал А.И. Михайловский-Данилевский писал: «Пребывание в Тарутино было для Кутузова одною из блистательных эпох его достославной жизни. Со времён Пожарского никто не стоял так высоко в виду России...

В Тарутино в неимоверно краткое время Кутузов привёл в самое стройное положение армию, утомлённую тысячевёрстным отступлением и кровавыми сражениями, вручил народу оружие, осадил Наполеона в Москве и... извлекал все выгоды из нового рода войны».

Удачно реализовав в ходе Тарутинского фланговый марш-манёвра часть своего стратегического плана ведения войны и изменив операционную линию главной русской армии, М.И. Кутузов перешёл к новому тактическому решению – «малой войне» – действиям на коммуникациях и в тылу противника с помощью армейских партизанских и крестьянских отрядов. В результате Великая армия императора французов стала каждодневно таять от нападений русских летучих отрядов. «Малая война» фактически лишила французов подкреплений, продовольствия и фуража.

После поражения в Тарутинском сражении Наполеон начал отступление. Уход из Москвы давал ему шанс спасти Великую армию, вернее то, что от неё ещё оставалось. Покидая город, он отдал варварский приказ – взорвать Московский Кремль. Но дождь потушил часть фитилей, а появление казачьих разъездов не позволило минёрам выполнить приказ императора.

Армейские партизаны стерегли французов по всем дорогам. Получив известие, что Бонапарт движется на Калугу, Кутузов решительно и оперативно преградил ему путь у Малоярославца. В кровопролитном сражении французы заняли выгоревший городок на реке Луже, но пробиваться дальше не отважились. Наполеон повернул армию на разорённую его воинством Смоленскую дорогу, по которой захватчик шёл к Москве.

Штурм Измаила, 1790 г.

Кутузов перешёл к параллельному преследованию Великой армии. По пятам отступающих шли казачьи полки донского атамана М.И. Платова и армейский авангард генерала от инфантерии М.А. Милорадовича. Каждодневно происходили боевые столкновения.

Великая армия в ходе кутузовской «малой войны» таяла на глазах. Русский полководец требовал от войск главного: не давать наполеоновским войскам ни дня отдыха, не позволять им изменять путь бегства из России. Отдавая распоряжения начальнику своего штаба генерал-майору А.П. Ермолову, главнокомандующий указывал: «Армии нужна скорость!»

За освобождение древнего города-крепости на Днепре император Александр I пожаловал светлейшему князю М.И. Кутузову титул Смоленский.

Переправа через Березину стала подлинной трагедией для французской армии. Те её остатки, что смогли избежать здесь гибели, окончательно растаяли на последнем пути к государственной границе. Великая армия перестала существовать как военная сила. Прибыв в Вильно, Кутузов с полным на то правом смог известить народ России, армию и императора Александра I: «Война закончилась за полным истреблением неприятеля».

В ХОДЕ войны М.И. Кутузов обогатил военное искусство новыми способами действий. М.И. Кутузов умело применял наступление по внешним операционным линиям путём нанесения концентрических ударов в целях окружения и уничтожения вражеских войск. Этот способ показал свою эффективность в сражении на Березине. Наполеон в отличие от М.И. Кутузова предпочитал действовать по внутренним операционным линиям и стремился добиться успеха путём нанесения сильных ударов по разобщённым отдельным частям противника. Такой способ ведения наступления приносил успех в войнах, в которых на ограниченной территории участвовали небольшие армии. В Отечественной войне 1812 года военные действия велись численно выросшими армиями на театре шириной по фронту более 600 километров и глубиной до 1.000 километров. В этих условиях ведение наступления по внутренним операционным линиям было уже неэффективным.

Наградой за победу для главнокомандующего главной действующей армией генерал-фельдмаршала светлейшего князя Смоленского М.И. Кутузова стала высшая воинская награда Отечества – орден Святого Георгия 1-й степени. Он стал первым из четырёх человек в 148-летней истории существования российского императорского военного ордена, заслужившим все четыре его степени. Такой чести после него удостоятся полководцы в фельдмаршальском чине М.Б. Барклай-де-Толли, И.И. Дибич-Забалканский и И.Ф. Паскевич-Эриванский. Великий Суворов не возглавил эту славную когорту только по той причине, что своего первого Георгия Победоносца он получил сразу 3-го класса, минуя низшую степень.

Михаил Илларионович Кутузов своим полководческим подвигом навечно вошёл в российскую историю как спаситель Отечества. Выражая общие чувства народа и армии, великий русский поэт А.С. Пушкин писал:

Когда народной веры глас
Воззвал к святой твоей седине:
«Иди спасай!» Ты встал и спас.

С именем полководца М.И. Кутузова связано начало освободительных Заграничных походов русской армии 1813–1814 годов, которые закончились взятием Парижа. Её главнокомандующий прекрасно понимал, что истребление Великой армии ещё не означало крушения наполеоновской Французской империи. Руководя боевыми действиями русско-прусских войск, Кутузов, кроме того, «употребляет все способы, дабы привлечь народ» Варшавского герцогства на сторону России. Успехом увенчались его дипломатические усилия по выведению из войны Австрии. Прусский монарх Фридрих-Вильгельм III жалует полководца сразу двумя высшими орденами союзного теперь королевства – Чёрного Орла и Белого Орла. В своём предпоследнем письме семье М.И. Кутузов писал: «Мне столько забот, столько хлопотать должно, что дай бог остаться живу». Он чувствовал, что силы, подорванные напряжением войны, оставляют его.

Союзные войска России и Пруссии наступали по земле Саксонии, подступая к её столице городу Дрездену. Последней остановкой стал городок Бунцлау. Здесь Михаил Илларионович слёг, хотя, превозмогая болезнь, продолжал руководить войсками, подписывая приказы и предписания. В Бунцлау ему привезли ключи от капитулировавшей перед русскими войсками крепости Торн.

Великий полководец России ушёл из жизни в среду, 28 апреля, в 21 час 30 минут. Известие о его смерти пришло в действующую армию накануне сражения с французами под Люценом. Император Александр I приказал это горестное известие пока хранить в тайне, чтобы не подорвать дух войск перед битвой.

«Спаситель Отечества» в «грозу 12-го года» генерал-фельдмаршал Михаил Илларионович Кутузов был похоронен со всеми почестями 11 июня в Казанском соборе Санкт-Петербурга. Когда траурный поезд из силезского Бунцлау прибыл в город Нарву, простой люд выпряг лошадей из повозки и катил её на руках в столицу России при большом стечении опечаленного народа.

Светлая память о великом воителе Отечестве жива уже двести лет. Она в памятниках, названиях улиц, площадей, населённых пунктов, станций метро, в книгах, кинофильмах, полотнах картин, для воинов России, начиная с Великой Отечественной войны 1941–1945 годов, – в полководческом ордене Кутузова трёх степеней.

ПОЛКОВОДЧЕСКОЕ искусство М.И. Кутузова бережно сохраняется и творчески используется в наше время. Генералы и офицеры Вооружённых Сил России изучают боевое наследие полководца. Интересные и поучительные уроки извлекаются ими из того, как, например, блестяще решил М.И. Кутузов проблему взаимодействия войск. Его практическое осуществление затруднялось крайне ограниченными возможностями быстрого передвижения войск, несовершенством средств связи того времени. Несмотря на это, в ходе войны 1812 года удалось добиться согласованных действий войск. Непосредственными организаторами этого взаимодействия были главнокомандующий русской армией М.И. Кутузов и Главный штаб, который был создан в соответствии с «Учреждением для управления большой действующей армией». Главнокомандующий и Главный штаб согласовывали действия армии, корпусов и партизанских отрядов по цели, месту и времени путём постановки конкретных задач и отдачи распоряжений. Основным документом, определявшим задачи войск и характер их взаимодействия, была введённая Кутузовым «Таблица движений армий». Основным методом управления, применявшимся главнокомандующим, была постановка задач путём отдачи письменных приказов и распоряжений, через офицеров и генералов Главного штаба, устно при личном общении.

М.И. Кутузов, сохраняя за собой общее руководство военными действиями, умело опирался в своей деятельности на Главный штаб, предоставлял командующим армиями и командирам корпусов широкую инициативу и самостоятельность. В ходе войны роль штабов как органов управления значительно возросла, что способствовало повышению эффективности действий войск. Наполеон, не доверяя своему штабу и командирам корпусов, стремился решать все вопросы лично, подменяя подчинённых ему генералов. Такой метод управления оказался малоэффективным в войне, отличавшейся возросшим пространственным размахом и участием в ней массовых армий.

Для полководческого искусства М.И. Кутузова характерно умелое применение резервов. Например, в Бородинском сражении он выделил в свой главный резерв один пехотный корпус, кирасирскую дивизию и артиллерию в количестве 306 орудий. Кроме того, каждое крыло имело особые резервы: правое крыло - 9 казачьих полков и кавалерийский корпус, левое крыло - гренадёрскую и кирасирскую дивизии, две артиллерийские бригады. По своей силе и составу эти резервы были способны решать ответственные тактические задачи в ходе боя и сражения. В обороне на резервы возлагались задачи по восстановлению положения на одном из участков позиции, по проведению контратак и нанесению внезапных ударов по противнику. В наступлении резервы использовались для развития успеха, закрепления достигнутых рубежей и ведения преследования отходящего противника.

В достижении успеха в бою М.И. Кутузов большое значение придавал умелому применению всех войск. Пехота в наступательных и оборонительных боях умело сочетала огонь, манёвр и штыковой удар и во взаимодействии с кавалерией и артиллерией решала исход боя и сражения.

Михаил Илларионович Кутузов, своим мужеством и ратным трудом поставивший себя в ряд великих полководцев Отечества, был и остаётся примером для подражания для генералов, офицеров современной Российской армии.

Генерал армии
Валерий ГЕРАСИМОВ,
начальник Генерального штаба
Вооружённых Сил РФ –
первый заместитель
министра обороны
Российской Федерации.

МТО: НОВЫЙ ОБЛИК

Для личного состава системы материально-технического обеспечения прошедший год был напряжённым и продуктивным. Деятельность органов управления, соединений, воинских частей и предприятий была направлена на выполнение задач, поставленных министром обороны, поддержание войск в постоянной боевой и мобилизационной готовности. Об этом наша беседа с заместителем министра обороны Российской Федерации генералом армии Дмитрием БУЛГАКОВЫМ.

- Прежде всего хочется отметить, – сказал он, – что в истекшем году активно продолжалось совершенствование структуры МТО. Это касается как воинских частей и военно-учебных заведений, так и многих предприятий, организаций – военных баз и складов. В рамках оптимизации их состава и структуры были сформированы 8 центров МТО, которые содержат основной объём запасов материальных средств по всей номенклатуре, а также окружные центры ветеринарной экспертизы и лабораторной диагностики, региональные экологические центры. Была организована работа по подбору персонала для укомплектования этих органов в округах и на флотах.

В целях совершенствования складской инфраструктуры подготовлены и направлены в Федеральное агентство специального строительства сведения и предложения по строительству логистических комплексов.

Поставки горючего обеспечили выполнение всех мероприятий боевой подготовки, хозяйственную деятельность, реализацию задач кораблями ВМФ в дальней морской зоне, а также нашими базами за пределами России. Активно привлекался к обеспечению войск горючим гражданский сектор экономики – при заправке автомобильной техники на гражданских АЗС. На 23 аэродромах производилась заправка летательных аппаратов силами ЗАО «Газпромнефть-Аэро», корабли и суда ВМФ пополняли запасы топлива и пресной воды благодаря ОАО «Совфрахт» в иностранных портах.

Обратили внимание на военные учебные заведения. С 1 сентября 2013 года будет осуществлён переход к обучению слушателей по двухгодичным программам магистерской подготовки, а также выполнен план по комплектованию первых курсов слушателями и курсантами.

Восстановлены категории офицеров для должностей командиров взводов, категории прапорщиков для начальника столовой, начальника склада, старшего техника роты, техника службы горючего и некоторых других специалистов. Восстановлены комендатуры военных сообщений на участках железных дорог большой протяжённости с соответствующим увеличением количества офицерских должностей. Возвращены в систему МТО профильные вузы, научно-исследовательские организации, учебные подразделения, Санкт-Петербургский кадетский корпус. Включён в систему МТО Военно-технический университет, который раньше входил в Спецстрой России.

С учётом накопленного опыта в конце 2012 года принято решение о привлечении сторонних организаций к выполнению задач только в мирное время и только в пунктах постоянной дислокации войск. То есть во время учений и боевых действий эти функции будут выполнять восстановленные в штатах воинских частей и соединений ремонтные органы и обеспечивающие подразделения, укомплектованные военнослужащими.

Фото Юрия ШИПИЛОВА.

Подразделения эвакуации и технической помощи будут переформированы в ремонтные подразделения, намечен комплекс инструкторско-методических занятий по применению ремонтных подразделений.

- Что можно сказать о ресурсном обеспечении военнослужащих – питании, форме одежды. Как оно выглядит сегодня?

- Для реализации в Вооружённых Силах современных подходов к организации питания министр обороны принял решение о переводе столовых воинских частей на организацию питания личного состава с элементами шведского стола. В 2013 году в Вооружённых Силах подлежат соответствующему переводу 172 столовые с количеством питающихся 105,9 тысячи военнослужащих. Перевод на данный способ питания пройдёт в три этапа с использованием стационарных столовых с числом питающихся от 150 человек. Работы по первому этапу уже позади. Они выполнены с опережением графика. Сейчас реализуется второй этап.

Для повышения культуры и эстетики приёма пищи в 2013 году проводится закупка посуды из ударопрочного стекла практически для всех категорий питающихся (ранее такое было только в санаториях и при питании по лётной норме) с поэтапной заменой столовой посуды из нержавеющей стали.

В 2012 году для столовых закуплено свыше 16 тысяч единиц различного оборудования, в 2013 году планируем закупить ещё более 17 тысяч единиц современного технологического оборудования. В войска поставлено более 400 линий раздачи пищи нового типа. С целью реализации этого новшества для улучшения бытовых условий личного состава Вооружённых Сил в подразделениях планируется организовать чайные комнаты. Закупка соответствующего имущества и поставка его в военные округа спланирована к 1 июня 2013 года. Для совершенствования технической составляющей продовольственной службы принят на снабжение Вооружённых Сил ряд новых образцов технических средств службы.

Большая работа проведена по линии вещевой службы. Выделенные средства были направлены на заготовку предметов повседневной, полевой формы одежды, а также тёплой обуви (ботинки с высокими берцами зимние, сапоги утеплённые) для обеспечения всех категорий военнослужащих. В настоящее время в полном объёме обеспечены парадной и полевой формой одежды участники военного Парада Победы на Красной площади, а также в 23 городах Российской Федерации (это суммарно более 60,3 тысячи человек). Предметами парадной и повседневной формы одежды обеспечиваются выпускники вузов. Военнослужащие частей, дислоцированных в районах с жарким климатом, получили облегчённую полевую форму.

Как и в прошлые годы, сборные пункты военных комиссариатов субъектов Российской Федерации полностью и своевременно обеспечены вещевым имуществом для юношей, призываемых на военную службу (весной – более 19 тысяч человек, осенью – 141 тысяча человек). В целях улучшения гигиены и санитарного состояния военнослужащих, а также для оптимизации расходов на банно-прачечное обслуживание военнослужащих начат переход на организацию помывки военнослужащих через душевые, оборудованные в казармах (солдатских общежитиях).

До конца 2013 года предстоит завершить работу по замене летних и зимних портянок на носки. Военнослужащим, проходящим военную службу по призыву, предусмотрена выдача носков летних – 6 пар и носков зимних – 4 пары на год. В будущем спланировано увеличение нормы выдачи военнослужащим носков летних до 12 пар и зимних до 6 пар.

К настоящему времени в Вооружённых Силах имеется 334 войсковых прачечных предприятий, в том числе 69 пунктов стирки общей производительной мощностью порядка 17 тонн в смену. Из имеющихся войсковых прачечных предприятий в безвозмездное пользование ОАО «Военторг» передано 93. С учётом ввода в строй после ремонта и оснащения технологическим оборудованием войсковые прачечные, переданные ОАО «Военторг», смогут обеспечить стирку половины вещевого имущества Вооружённых Сил. Остальная потребность в стирке будет обеспечена за счёт муниципальных прачечных.

В части, касающейся улучшения бытового обслуживания военнослужащих, ведётся работа по обеспечению подразделений бытовыми стиральными машинами и пылесосами с функцией влажной уборки, что позволит улучшить условия повседневной деятельности и быта военнослужащих при размещении в казармах (солдатских общежитиях) и, естественно, будет способствовать сохранению и укреплению их здоровья.

- В решении стоящих перед Вооружёнными Силами задач велика роль транспортного обеспечения. Как оно осуществлялось?

- Можно твёрдо сказать, что основные задачи по обеспечению перевозок в истекшем году выполнены полностью. На полную мощность были использованы автомобильные перевозки.

Для этого было задействовано свыше 1,3 тысячи единиц техники бригад МТО и перевезено более 1,6 млн. тонн различных грузов. Для дальнейшего внедрения современных навигационно-информационных технологий, создания системы оперативного управления и контроля над выполнением перевозок автомобильным транспортом на снабжение Вооружённых Сил принята система мониторинга местоположения подвижных объектов с использованием спутниковых навигационных систем ГЛОНАСС/GPS.

В 2012 году утверждена Концепция развития вспомогательного флота на период до 2020 года, при реализации которой планируется оптимально сократить судовой состав вспомогательного флота без ущерба для боевой готовности Вооружённых Сил и построить новые, многофункциональные суда. Параллельно предстоит вывести из состава ВМФ суда, которые выслужили нормативный срок и не используются по назначению.

Серьёзные повседневные нагрузки ложились на Железнодорожные войска. Они успешно справились с задачами по ремонту подъездных железнодорожных путей необщего пользования ветвевладельцев Минобороны России. Железнодорожные батальоны механизации произвели обваловку объектов хранения боеприпасов с общим объёмом земляных работ более 2,7 млн. куб. м.

Уровень подготовки органов управления, обученность войск, укомплектованность личным составом и обеспеченность вооружением, военной и специальной техникой позволили Железнодорожным войскам выполнить все поставленные перед ними задачи.

- Дмитрий Витальевич, известно, что в жизни войск играют важную роль эксплуатационное содержание, коммунальные услуги. Недавно соответствующие организации вошли в состав МТО. Что можно сказать об их деятельности?

- Не секрет, что в прошедшем году было много нареканий по поводу эксплуатации фондов воинских частей и организаций Вооружённых Сил, обеспечения частей топливно-энергетическими ресурсами. Эти работы выполнялись предприятиями ОАО «Оборонсервис».

С целью устранения недостатков в организации эксплуатации фондов воинских частей министр обороны в декабре 2012 года принял решение о создании Департамента эксплуатационного содержания и обеспечения коммунальными услугами воинских частей и организаций в военных округах, их филиалов и квартирно-эксплуатационных служб в воинских частях. 15 января 2013 года департамент и управления были сформированы и приступили к выполнению поставленных перед ними задач. Департаментом заключены контракты на содержание казарменно-жилищного фонда, поставку тепловой, электрической энергии, горячее и холодное водоснабжение.

Непосредственно поставку энергоресурсов, оказание услуг по содержанию, эксплуатации, текущему ремонту осуществляют открытые акционерные общества «Славянка», «Ремонтно-эксплуатационное управление», «Оборонэнерго», «Оборонэнергосбыт» (разумеется, после устранения выявленных недостатков) в соответствии с заключёнными контрактами. Департамент через свои управления в военных округах осуществляет приёмку, актирование и контроль выполненных работ.

Продолжается работа по приведению системы хранения вооружения, ракет и боеприпасов в состояние, отвечающее современным требованиям к их безопасному содержанию.

За истекший период задачи по эксплуатации и ремонту бронетанковой и автомобильной техники Вооружённых Сил в основном реализованы. Отремонтировано и подано в войска и силы флота 476 единиц бронетехники и вооружения и 1.332 единицы военной автомобильной техники.

Пополняются современной техникой Железнодорожные войска – в воинские части поступило 228 единиц автомобильной техники и 35 единиц средств инженерного вооружения. Есть конкретные планы их обновления до 2020 года. Экологическая служба в 2012 году заключила 7 государственных контрактов по ликвидации загрязнённых земель на объектах Минобороны России, и они уже исполнены. Исполнен один государственный контракт по утилизации отходов на общую сумму 117,9 млн. рублей.

В завершение скажу: деятельность органов МТО в 2012 году потребовала больших усилий во всех звеньях. Есть направления, где мы достигли определённых успехов, и это вызывает удовлетворение. А имевшиеся упущения после критического анализа и разработки предметных планов по их устранению обязывают руководство, весь личный состав трудиться ещё инициативнее и эффективнее. Предстоит, повышая действенность нашего воинского труда, очень много сделать во имя боеспособности армии и флота, укрепления обороноспособности страны.

Беседу вёл Пётр АЛТУНИН, «Красная звезда».

АРМИЯ РОССИИ: ВЕК XXI

МИНОБОРОНЫ И ВПК: К ЕДИНОЙ ЦЕЛИ

Как уже сообщала «Красная звезда», 22 апреля в Москве прошёл «круглый стол», в котором участвовали заместитель министра обороны Российской Федерации Юрий Борисов, директора двух департаментов военного ведомства (вооружения и по обеспечению государственного оборонного заказа) Анатолий Гуляев и Андрей Вернигора, руководители ряда крупнейших оборонных предприятий и военные обозреватели ведущих российских СМИ. Организаторами мероприятия выступили Управление пресс-службы и информации Министерства обороны РФ и информагентство Интерфакс. Представители Минобороны и ВПК сказали о своём видении ряда проблем, связанных с выполнением гособоронзаказа и Государственной программы вооружений на период до 2020 года с учётом нынешнего характера взаимоотношений государственного заказчика продукции военного назначения с исполнителями работ. Кроме того, участники мероприятия ответили на многочисленные вопросы журналистов, в том числе о ходе испытаний истребителя пятого поколения, о перспективах создания боевых железнодорожных комплексов в составе РВСН, экранопланов для межвидовых группировок войск.

Заместитель министра обороны Российской Федерации Юрий Борисов, напомним, в выступлении рассказал о новых подходах военного ведомства к формированию и реализации гособоронзаказа.

С учётом тех нареканий, которые звучали в предыдущие годы по поводу сокращений военных представительств на предприятиях ОПК, принято решение о кратном увеличении состава военных представительств, разработан соответствующий график. Юрий Борисов напомнил, что численность военных представителей определена вне состава Вооружённых Сил – до 25 тысяч человек.

- Сегодня военных представителей по факту чуть более 9 тысяч, из них военнослужащих – около 6,5 тысячи, - сказал он.

Кратное увеличение численности военных представителей будет сопровождаться одновременным возвращением им ряда функций, которых они были лишены в последние годы.

Где взять кадры?

- Полторы тысячи выпускников военных вузов, которые сегодня не могут найти своё предназначение, определиться, мы пригласим в военные представительства, - сообщил Юрий Борисов. - Это золотые медалисты, люди с красными дипломами... Хотя вообще хорошие военпреды рождаются из тех военнослужащих, которые понюхали пороха в войсках. Конечно, и с вузовской скамьи брать можно, но придётся многому учить. Это сегодня одна из вынужденных мер.

Юрий Борисов отметил также актуальность принятого решения относительно возвращения военных научно-исследовательских институтов в виды Вооружённых Сил и рода войск. Благодаря этому институты стали очень важным инструментом главкомов при заключении контрактов с оборонпромом. Исходные данные, которые генерирует заказчик, должны быть оформлены в виде проектов и заданий для промышленности. Диалог с предприятиями и организациями ВПК, по мнению замминистра, должен начинаться именно в НИИ Минобороны.

- И только после того, как этот диалог войдёт в конструктивное русло, наш 46-й межвидовой институт и Генштаб ставят последнюю точку, а я уже как отвечающий за процесс реализации буду планировать эти мероприятия в процессе гособоронзаказа, - пояснил Юрий Борисов и отметил, что такой алгоритм работы уже практически налажен.

При реализации гособоронзаказа 2013 года, сообщил замминистра, широко использована практика заключения контрактов с единственными исполнителями (140 заданий на сумму 67,6 млрд. руб.).

Продолжена практика заключения долгосрочных контрактов, что даёт субъектам оборонной отрасли видение длительной перспективы. В 2013 году таких контрактов, сообщил Юрий Борисов, будет заключено в 1,4 раза больше, чем в 2012-м. Практически это 48 процентов всего гособоронзаказа.

В выступлении замминистра пояснил, какими функциями обладает Рособоронпоставка. Он сообщил, что начиная с 2013 года практически 100 процентов всех новых заданий переданы в Рособоронпоставку.

В связи с предположениями, высказанными в одной из газет относительно будущей передачи Рособоронпоставки в Правительство РФ, где она якобы будет заниматься ценообразованием, Юрий Борисов сделал некоторые уточнения. Он заявил, что, ещё работая в Военно-промышленной комиссии, полагал, что Рособоронзаказ как орган, контролирующий и заказчика, и исполнителя работ, должен быть при Правительстве России. И нынешняя практика работы Рособоронзаказа подтвердила правильность принятого на этот счёт решения.

Рособоронпоставка же занимается реализацией контрактации на последнем её этапе, по сути конкурсными процедурами. Всю исходную информацию для этого готовят департаменты вооружения и гособоронзаказа и другие заказывающие управления; они же занимаются в том числе и вопросами ценообразования. После того как Рособоронпоставка завершит процедуру контрактации, Министерство обороны берёт эти контракты на сопровождение, потому что у Рособоронпоставки нет механизмов для военно-технического и военно-научного сопровождения. И нет механизма для осуществления контроля реализации гособоронзаказа, то есть нет военных представительств.

Заместитель министра обороны Юрий Борисов затронул и такой важнейший вопрос, как ценообразование на вооружение и технику.

- Мы высказали идею – и нас поддержал Верховный Главнокомандующий, – что Министерство обороны не должно, по крайней мере в одиночку, заниматься проблемами ценообразования, - сказал Юрий Борисов. - 95 процентов всех конфликтных ситуаций по ценообразованию связаны, как правило, с мероприятиями длительного цикла и наукоёмкими.

В связи с этим в Минобороны ратуют за то, чтобы не только военное ведомство, но и органы промышленного и финансово-экономического блока занимались ценообразованием. Имея в виду в первую очередь предельно максимальные цены наукоёмкой продукции с длительными циклами.

- Кто сегодня готов сказать сколько может стоить современная подводная лодка? Министерство обороны? Только по аналогии, по опыту предыдущих работ, - подчеркнул заместитель министра обороны.

Министерству обороны неизвестна реальная трудоёмкость этих работ, у него нет полной информации о состоянии основных фондов предприятий-исполнителей, что также влияет на трудоёмкость.

- Мы что, должны иметь подразделения, отслеживающие волатильность цен на материалы? - задал риторический вопрос Юрий Борисов. - Или подразделения, которые в режиме реального времени следят за техническим перевооружением предприятий?

При этом он всё же отметил, что Министерство обороны ни в коем случае не будет устраняться от проблемы ценообразования, потому что в процессе заключения контракта военное ведомство – одна из сторон. Минобороны нужна согласованная с промышленностью методика оценки себестоимости продукции. При наличии такого согласованного документа проблем с ценообразованием будет на несколько порядков меньше, заметил заместитель министра обороны.

«КРУГЛЫЙ СТОЛ»

Юрий Борисов также указал на некоторые субъективные и объективные факторы, которые не позволили вовремя завершить все контрактные процедуры. Он напомнил, что постановлением Правительства РФ Министерству обороны было предписано заключить контракты с единственными исполнителями до 1 марта, по комплексным процедурам – до 15 апреля.

Объективные причины, по оценке Юрия Борисова, состоят в следующем. В декабре, когда фактически проект гособоронзаказа 2013–2015 годов находился уже в правительстве, пришлось свыше 60 млрд. рублей гособоронзаказа 2013 года перераспределить. По словам замминистра, это было сделано с одной лишь целью: приблизить параметры гособоронзаказа к параметрам Государственной программы вооружений на период до 2020 года. В качестве примера Юрий Борисов привёл ситуацию с заказом обычных боеприпасов. «Мы практически не заказывали боеприпасы в 2011–2012 годах, - сообщил он. - В 2013 году ситуация должна кардинально измениться».

Такое перераспределение 60 млрд. рублей не могло остаться и без отрицательных последствий. Дело в том, что мероприятия гособоронзаказа планируются в течение всего года, в том числе производятся ценовые оценки. Но поскольку ряд мероприятий в гособоронзаказ включили только в декабре, их проработка оказалась недостаточной.

Отстаёт и выработка нормативной базы, которая должна сопровождать Федеральный закон № 275 «О государственном оборонном заказе». Он вступил в силу 1 января 2013 года. За него долго бились, и основное его достижение – это госрегулирование цен и разные модели цены, так называемые ориентировочные цены.

В условиях невыхода этой базы пришлось работать в рамках старого законодательства – известного Федерального закона № 94.

Есть ещё один объективный фактор, помешавший выполнить в срок мероприятия по заключению контрактов в рамках гособоронзаказа. В прошлом году в связи с введением новых бюджетных правил на Минобороны легла дополнительная нагрузка по объёму кредитных договоров (ранее заключённые по бюджетной схеме контракты Министерству обороны приходится сегодня разрывать и заключать по кредитной схеме). В денежном выражении это около 400 млрд. рублей против ранее запланированных 186 млрд. рублей.

- Но и сегодня ещё нет постановления, которое однозначно регламентирует процентную ставку по таким кредитам, - подчеркнул Юрий Борисов. - То есть практически в «ручном режиме» нам пришлось с предприятиями и банками решать этот вопрос.

Есть и субъективные факторы.

В частности, промышленность своевременно не представила Министерству обороны так называемые расчётно-калькуляционные документы.

Сегодня по единственным исполнителям примерно на 16,8 млрд. рублей документы до сих пор не представлены. Из Минобороны направлялись обращения на предприятия, в федеральные органы, Военно-промышленную комиссию, но, к сожалению, все эти меры оказались недостаточными. А вопрос придётся решать. Нужно вырабатывать дополнительные меры, в том числе персональной ответственности.

Юрий Борисов сообщил, что в конце мая – начале июня Минобороны проведёт научно-практическую конференцию с участием всех довольствующих органов, всех служб, которые практически занимаются формированием гособоронзаказа на 2014–2016 годы (то есть департаменты вооружения и гособоронзаказа Минобороны, военные институты, в том числе 46-й межвидовой институт).

- Обязательно пригласим промышленность – генеральных конструкторов, руководителей крупных холдинговых структур, финансистов, - сказал замминистра.

По его словам, на конференции

(Продолжение на 8-й стр.)

МИНОБОРОНЫ И ВПК:

планируется разобрать все спорные вопросы и наметить пути их решения, чтобы за счёт координации действий кардинально улучшить ситуацию в 2014–2016 годах.

В дополнение к той информации, которую сообщил Юрий Борисов, один из его подчинённых – **директор Департамента вооружения Анатолий Гуляев** рассказал о некоторых количественных показателях реализации гособоронзаказа 2013 года и о подготовке к заключению контрактов по 2014 году.

Сегодня заключены контракты на 72,5 процента от объёма гособоронзаказа 2013 года – с учётом того, что были подписаны новые госконтракты по 2013 году и дополнительные соглашения к существующим длительным контрактам. Это на 136 млрд. рублей больше по отношению к 2012 году и превышает весь объём госзаказа-2012.

- Кроме того, около 13 процентов заданий находится на завершающей стадии процедуры подписания, когда проекты контрактов со стороны Минобороны подписаны и находятся на подписи у предприятия, то есть процедура займёт несколько дней, - сообщил Анатолий Гуляев.

В настоящее время существует обязательная процедура регистрации цены на серийные поставки продукции, которые осуществляются единственными исполнителями. На регистрацию в Федеральную службу по тарифам направлено таких цен на сумму, чуть превышающую 4 млрд. рублей. После решения ФСТ соответствующие контракты будут подписаны.

И третья часть «контрактного резерва» – это те будущие контракты, для подписания которых сейчас завершаются мероприятия по результатам проведения конкурсных процедур. Таких на сегодняшний день около 13 процентов.

Итого, по словам директора Департамента вооружения Минобороны РФ, всего размещено около 86 процентов гособоронзаказа 2013 года.

По сравнению с 2012 годом на 120 млрд. рублей предприятия получили больше авансов и оплаченных работ. Это около 56 процентов от объёма госзаказа, предусмотренного на 2013 год. Чуть больше 48 процентов объёма госзаказа 2013 года – контракты длительные, от трёх до девяти лет.

Что же касается 2014 года, то одним из приоритетных направлений по повышению эффективности реализации гособоронзаказа со стороны Минобороны является продолжение практики заключения долгосрочных контрактов. Гособоронзаказ 2014–2016 годов только начинает формироваться, соответствующая работа в Минобороны развёрнута. Предконтрактная работа проводится по тем позициям, которые имеются в гособоронзаказе 2013 года и которые перейдут в силу долгосрочности на 2014–2016 годы. Это касается приоритетных систем вооружения. Например, долгосрочных контрактов по системам вооружения сил ядерного сдерживания сегодня заключено уже более чем на 52 процента от объёма Государственной программы вооружений. По системам вооружений Войск Воздушно-космической обороны – на 36 процентов от объёма ГПВ, по ВМФ – чуть больше 25 процентов.

Заместитель министра обороны Юрий Борисов предположил, что в целом к 8 мая будет заключено около 80–82 процентов контрактов от всего гособоронзаказа на 2013 год, к 20 мая – порядка 86–88 процентов. Не позднее июля процедура заключения госконтрактов будет завершена.

- Хотя, наверное, часть средств не будет размещена, - предположил замминистра, объяснив это объективными обстоятельствами, имеющими место в промышленности.

В свою очередь Юрий Гуляев напомнил, что постановлением правительства определены сроки подписания контрактов на НИОКР и серийных поставок к 15 апреля, а для ремонта вооружения и военной техники такой срок – 1 августа. При этом он подчеркнул, что ремонтные работы – это четверть всего объёма гособоронзаказа на 2013 год.

Затем участники «круглого стола» ответили на вопросы журналистов.

Один из вопросов был о том, **насколько вероятна корректировка сроков реализации ГПВ-2020 в связи с возможными финансовыми проблемами в стране.**

- Пока никакой информации о секвестре или пересмотре Государственной программы вооружений, об изменении финансовых её показателей у меня нет, - сообщил Юрий Борисов, не исключив при этом возможности изменений ГПВ технического характера. - Но все изменения должны быть согласованы с Верховным Главнокомандующим, который своим указом утверждает ГПВ.

Замминистра сообщил, что уже начато планирование следующей Госпрограммы вооружений на 2015–2026 годы.

Второй вопрос касался вооружения создаваемых в Российской армии сил специальных операций, а именно: сможет ли отечественный ВПК полностью обеспечить эти силы всем необходимым или что-то придётся закупать за рубежом?

Отвечая на него, Юрий Борисов подчеркнул, что темпы обновления ВВТ в Воздушно-десантных войсках и силах специальных операций должны быть более высокими, чем в среднем по Сухопутным войскам. Это объясняется тем, что именно подразделения спецназа и ВДВ первыми принимают удар на себя в критических ситуациях.

Как выполняется график поставки палубных истребителей МиГ-29К и МиГ-29КУБ для ВМФ? Этот вопрос был адресован президенту ОАК Михаилу Погосяну.

Руководитель Объединённой авиастроительной корпорации сообщил, что в прошлом году был подписан контракт на поставку этих самолётов, которым предусмотрена поставка 24 самолётов: 20 одноместных МиГ-29К и 4 двухместных МиГ-29КУБ. Первые три самолёта должны быть поставлены в 2013 году, остальные – двумя партиями в 2014 и 2015 годах.

- Работа ведётся в соответствии с теми сроками, которые предусмотрены в контракте, - сказал Михаил Погосян и добавил, что параллельно продолжается выполнение второго экспортного контракта на поставку МиГ-29К/КУБ в Индию.

- Мы полностью завершили реализацию первого контракта с индийским заказчиком на поставку 16 самолётов, сейчас идёт реализация второго контракта, - сообщил он.

По словам президента ОАК, в прошлом году был проделан необходимый объём работ, связанных со стыковкой самолётов с ТАВКР «Адмирал Флота Советского Союза Кузнецов». В целом всё идёт по плану.

Отвечая на **вопрос о программе испытаний МБР «Булава» (журналиста интересовало, можно ли считать, что она выполнена до конца) и производстве этих ракет на Воткинском заводе**, генеральный конструктор ОАО «Корпорация «Московский институт теплотехники» (МИТ) Юрий Соломонов ответил, что Госкомиссия по государственным лётным испытаниям корабельного ракетного комплекса «Булава» подписала все необходимые материалы и свою работу завершила. Это означает, что государственные испытания стратегического ракетного комплекса морского базирования «Булава» успешно завершены. Мощностей Воткинского завода вполне достаточно, чтобы выполнить гособоронзаказ в части, касающейся производства ракет для этого комплекса.

- Мы увеличили за последние несколько лет количество выпускаемых ракет в разы, - сказал Юрий Соломонов. - На сегодняшний день маховик нашей кооперации (более 600 предприятий) раскручен таким образом, что, безусловно, все задания, которые прописаны в гособоронзаказе, равно как и во все предыдущие годы, будут выполнены неукоснительно.

Ещё один **вопрос по теме развития наших Стратегических ядерных сил касался перспектив возобновления строительства боевых железнодорожных ракетных комплексов (БЖРК)**.

Отвечая на него, заместитель министра обороны Юрий Борисов сообщил, что опытно-конструкторские работы по созданию БЖРК развёрнуты в Московском институте теплотехники. Сейчас они находятся в самой начальной стадии (эскизное проектирование, технический проект). В то же время, по словам замминистра, вопрос о том, будут ли БЖРК развёрнуты и в каком масштабе, пока не решён. Неопределённость существует в области их инфраструктуры.

Военных обозревателей интересовала перспективная и многообещающая **гиперзвуковая тематика. В какой стадии находятся соответствующие работы, планируется ли разработка специальной целевой программы?**

В связи с этим генеральный директор корпорации «Тактическое ракетное вооружение» Борис Обносов сообщил, что поставлена задача разработать комплексную целевую программу по созданию гиперзвуковых ракет к лету 2013 года. Эта задача, по его словам, очень амбициозная, непростая. В разработке программы участвует свыше 60 ведущих предприятий страны, на базе корпорации «Тактическое ракетное вооружение» образована постоянно действующая рабочая группа, в рамках которой существует 10 подгрупп по различным технологическим направлениям, связанным с возможной реализацией уже в рамках реальных гиперзвуковых прототипов.

По его словам, развёрнуто достаточно большое количество подготовительных мер, проводится ряд научно-исследовательских и опытно-конструкторских работ по линии Минобороны. Эта сложная работа предполагает несколько этапов.

- Тем не менее первые результаты обнадёживают, - сообщил Борис Обносов, добавив, что программу по созданию гиперзвуковых ракет разработчики постараются защитить этим летом на Военно-промышленной комиссии.

В работе по гиперзвуковой тематике, по его словам, используется и опыт создания гиперзвуковых технологий, наработанный за 22 года по теме «Холод», тем более что в состав корпорации «Тактическое ракетное вооружение» входит предприятие, которое как раз и занималось этой темой.

- В прошлом году мы успешно прототип запустили – в подтверждение возможности достижения гиперзвуковых скоростей в атмосфере, - сообщил Обносов.

Журналистов, естественно, интересовал и **ход работ по созданию самолёта пятого поколения и оружия для него.**

- Все ОКР по созданию оружия для самолётов пятого поколения заданы и финансируются на 100 процентов, - сообщил Борис Обносов. - Задача это, конечно, непростая, потому что это не одна, не две и не три ракеты. Проблем различного плана достаточно много. Тем не менее они решаются. В том числе и благодаря очень тесному контакту Корпорации «Тактическое ракетное вооружение» с фирмой Сухого.

По словам Обносова, в самое ближайшее время должны начаться натурные испытания авиационных средств поражения самолётов пятого поколения.

Что касается самого планёра, то, как сообщил президент Объединённой авиастроительной корпорации Михаил Погосян, сейчас испытания проходят шесть самолётов: четыре – по программе лётных испытаний, один самолёт проходит статические испытания, и ещё один испытывается как комплексный наземный стенд. В этом году к лётным испытаниям будет подключён ещё один самолёт.

Михаил Погосян отметил, что в 2012 году началась первоначальная оценка характеристик комплекса бортового радиоэлектронного оборудования истребителя пятого поколения. Проведён большой объём испытаний, связанный с локатором с активной фазированной антенной решёткой, что является одним из принципиально новых качеств самолёта пятого поколения и обеспечивает существенный рост его эффективности по сравнению с самолётами предыдущих поколений.

- Мы получили подтверждение основных режимов работы комплекса, - сообщил президент ОАК.

- Мы провели достаточные испытания для назначения начальных ресурсов и тяговых характеристик двигателя первого этапа. В целом они соответствуют тем решениям, которые были приняты, - сказал он, добавив при этом, что разработан также эскизный проект двигателя второго этапа для истребителя пятого поколения.

- Мы должны в 2013 году завершить предварительные испытания этого комплекса, начать его опытную эксплуатацию и в 2014 году приступить к государственным испытаниям. Основной объём первого этапа государственных испытаний планируется выполнить в 2015 году, - сообщил Погосян.

По его словам, возникающие в

(Продолжение. Начало на 7-й стр.)

К ЕДИНОЙ ЦЕЛИ

ходе испытаний вопросы носят рабочий характер и вполне решаемы.

Один из вопросов был задан с целью, так сказать, определиться в понятиях. **Что подразумевается под понятием «новая техника», которой после выполнения ГПВ-2020 в Вооружённых Силах России должно быть не менее 70 процентов?**

Директор Департамента вооружений Минобороны Анатолий Гуляев по этому поводу заметил, что между понятиями «новые ВВТ» и «современные ВВТ» большинство специалистов почему-то не делают различий. Однако это не игра терминов, а принципиально разные определения.

В Вооружённых Силах, как известно, принята система категорирования ВВТ с 1-й по 5-ю категорию. 1-я категория – новые образцы, 2-я – исправные работоспособные находящиеся в эксплуатации образцы ВВТ, 3-я и 4-я – требующие тех или иных видов ремонта, в том числе капитального, и 5-я – подлежащие списанию. При этом 1-я категория – это образцы, поступившие в войска (силы) с завода-изготовителя и находящиеся в эксплуатации с установленным ограниченным ресурсом либо сроком хранения (что касается срока хранения, то это, как правило, не более 3 лет).

А вот под современными образцами ВВТ подразумеваются те, которые по боевым, техническим и эксплуатационным характеристикам не уступают или превосходят аналогичные лучшие зарубежные образцы. И в Указе Президента РФ от 7 мая 2012 года № 603 «О реализации планов (программ) строительства и развития Вооружённых Сил Российской Федерации, других войск, воинских формирований и органов и модернизации оборонно-промышленного комплекса» речь как раз идёт о современных образцах вооружения и военной техники, которых в наших Вооружённых Силах к 2020 году должно стать не менее 70 процентов.

Ещё один вопрос касался экранопланов, в производстве которых в 70–80-е годы XX века наша страна была неоспоримым лидером. Предполагается ли в ближайшее время заказывать проекты новых экранопланов и производить их? Обладает ли Россия для этого необходимым научным и производственным потенциалом?

Директор Департамента вооружения Минобороны Анатолий Гуляев рассказал, что по заказу военного ведомства ЦКБ им. Алексеева была проведена научно-исследовательская работа по аэро- и гидродинамике перспективных экранопланов и проработке их облика.

- Работа завершена, принята Министерством обороны. Но, к сожалению, вынужден констатировать, что окончательного вывода по облику экранопланов в ней не сделано, - констатировал он.

- Что касается полномасштабной опытно-конструкторской работы, то в Госпрограмме вооружений в принципе это предусмотрено с 2016 года, но, не имея понимания по облику (экранопланов. – **Авт.**), конечно, развёртывать такую работу нецелесообразно, - сказал Гуляев.

До открытия этой ОКР, по оценке директора Департамента вооружения Министерства обороны РФ, необходимо получить ответы на три проблемных вопроса.

Во-первых, и результаты НИР это ещё раз подтвердили, на сегодняшний день существует очень высокая степень технических рисков в создании экранопланов. Поэтому требуется не только научная, но и техническая проработка возможности их создания.

Второй аспект связан с кардинальным изменением состава и структуры Вооружённых Сил в 2010 году, в связи с чем требуется определение места экранопланов в решении боевых задач.

- Генеральным штабом такая работа развёрнута, и осуществляется проработка по определению места и задач экранопланов в системе межвидовой группировки войск и сил, - заявил Гуляев.

Третий принципиальный момент состоит в том, что в настоящее время в Минпромторге существует проект концепции развития экранопланов гражданского и военного назначения. Сейчас он прорабатывается Минпромторгом совместно с Минобороны.

- По результатам его окончательного содержания Минобороны будет принято решение об открытии опытно-конструкторской работы, - сказал Анатолий Гуляев.

«Морскую тему» продолжили **вопросы, связанные с созданием новых стратегических подводных лодок.**

Стратегические подводные ракетоносцы усовершенствованного проекта 955А (шифр «Борей-А») будут нести по 16 межконтинентальных баллистических ракет «Булава», сообщил директор Департамента по обеспечению гособоронзаказа Министерства обороны РФ Андрей Вернигора.

Пуски стратегических ракет морского базирования «Булава» будут выполняться в рамках испытаний вновь построенных стратегических подводных ракетоносцев проекта 955 и 955А («Борей» и «Борей-А»), сообщил генеральный конструктор «Корпорации «Московский институт теплотехники» Юрий Соломонов.

- При вводе в строй нового ракетоносца – первого, второго, третьего, четвёртого – каждый из них аттестуется одним пуском, - пояснил генеральный конструктор МИТ.

Он пояснил, что по существующей методологии по мере того, как каждый строящийся новый ракетный подводный крейсер стратегического назначения будет подходить к финишной линии, будут осуществляться «контрольно-серийные пуски».

В свою очередь, Андрей Вернигора сообщил, что в 2013 году Севмаш, входящий в Объединённую судостроительную корпорацию, должен сдать Военно-морскому флоту три АПЛ: головную многоцелевую атомную подводную лодку проекта 855 «Ясень» под названием «Северодвинск» и два серийных подводных ракетоносца проекта 955 «Борей» – «Александр Невский» и «Владимир Мономах». Ход работ на этих трёх подводных лодках, по оценке Вернигоры, вселяет уверенность, что эти подводные лодки будут сданы в этом году.

Первая серийная лодка проекта «Борей» – «Александр Невский» прошла все заводские ходовые испытания, в декабре прошлого года была предъявлена на государственные испытания, но из-за погодных условий (замёрзшего Белого моря) срок завершения госиспытаний перенесён на 2013 год. Вернигора сообщил, что, по заявлению руководства Объединённой судостроительной корпорации и завода «Севмаш», утверждённый график предусматривает её сдачу Военно-морскому флоту в сентябре 2013 года.

«Владимир Мономах» выведен из цеха, в мае на нём начнутся комплексные швартовые испытания главной энергетической установки, затем этап заводских ходовых испытаний, госиспытания и к концу года – сдача в состав ВМФ.

Подводная лодка «Северодвинск» выполнила значительный объём испытаний в прошлом году. В этом году должны завершиться госиспытания с проведением стрельб, в том числе и ударным оружием, после чего эта АПЛ также войдёт в состав ВМФ России.

Одной из проблем ценообразования на продукцию ВПК был посвящён очередной вопрос. Часто заказчик в лице Минобороны критикует промышленность за завышение цен на конечные изделия, причём это относится в основном к головным исполнителям. В то же время цены повышают поставщики сырья, но к ним никаких особых претензий, как правило, не предъявляется. Справедливо ли это?

- Конечно, жизнь головных исполнителей наряду с исполнением заказа – обязательно борьба с ценой смежников, и особенно на сырьё, - согласился гендиректор Научно-производственного объединения «Сплав» Николай Макаровец.

По его словам, при действии старого 94-го Федерального закона головные исполнители страдали от того, что вся заложенная ими прибыль фактически уходила в компенсацию цен на сырьё. Поэтому и добивались все нового закона. Этот закон № 275-ФЗ 26 декабря 2012 года подписал Президент РФ Владимир Путин. 14-я статья закона обязывает головных исполнителей представлять в антимонопольный орган информацию о всех фактах повышения поставщиками (исполнителями, подрядчиками) цен на сырьё, материалы и комплектующие изделия, работы, услуги, необходимые для выполнения государственного оборонного заказа, если установленная или предлагаемая цена более чем на пять процентов превышает цену, рассчитанную с применением индексов цен и индексов-дефляторов по видам экономической деятельности, определённых в порядке, установленном Правительством РФ.

- Так что рассчитываем, что в этом году начнётся новый этап в жизни головных исполнителей, борьбы за цены через Федеральную антимонопольную службу и поддержку правительства, - завершил свой ответ Николай Макаровец.

Отвечая на **вопрос о доле гособоронзаказа в общем портфеле заказов**, гендиректор Зеленодольского судостроительного завода им. А.М. Горького Ренат Мистахов сообщил, что с 2001 по 2010 год заводом было сдано Министерству обороны 44 корабля. В тяжёлые времена завод строил два корабля для Вьетнама, а сегодня в строительстве находятся 16 кораблей, катеров и судов. Зеленодольский завод сегодня строит корабли и для Минобороны, и для ФСБ России. Продолжается выполнение вьетнамских заказов, а также строительство гражданских судов.

Во вступительном слове заместитель министра обороны пообещал назвать те **компании, которые затягивают заключение гособоронзаказа на 2013 год. Один из журналистов напомнил Юрию Ивановичу об этом, поинтересовавшись также, какие штрафные санкции могут быть им предъявлены.**

Замглавы военного ведомства сообщил, что Минобороны РФ в 2012 году выставило штрафных санкций предприятиям оборонно-промышленного комплекса, с которыми не удалось в срок заключить контракты на выполнение гособоронзаказа, приблизительно на 30 млрд. рублей.

Директор Департамента по обеспечению гособоронзаказа Минобороны РФ Андрей Вернигора сообщил, что военное ведомство выставило в прошлом году претензии и штрафные санкции по 570 заданиям.

- Эти претензии и штрафные санкции складываются из самого штрафа, который составляет 5 процентов от невыполненного объёма гособоронзаказа, и расчёта неустойки на момент поставки вооружений и военной техники, - пояснил он.

Среди предприятий, с которыми на сегодняшний день не заключены контракты, он назвал Московский институт теплотехники, Объединённую авиастроительную корпорацию и компанию «Туполев».

В свою очередь, Юрий Борисов добавил к этому списку Ленинградский судостроительный завод «Пела» (на 4,7 млрд. руб. не представлено обоснование цен), НПО «Машиностроения», Концерн «Морское подводное оружие – Гидроприбор», Средне-Невский судостроительный завод, Улан-Удэнский авиазавод.

- Могу назвать предприятия, которые завышают цены на свою продукцию сверх цен, заложенных в гособоронзаказ: Правдинское КБ (Нижегородская область) по модернизированной подвижной трёхкоординатной РЛС «Волга» завысило цену на 19,7 процента, химзавод «Планта» (Нижний Тагил) – на 36 процентов, ОАО «Всероссийский НИИ радиоаппаратуры» (Санкт-Петербург) по наземной станции адресного радиовизирования и передачи команд управления – на 12,3 процента, «Кираса» (Пермь) по спортивному оружию – на 16,3 процента.

* * *

Настрой должностных лиц Минобороны и руководителей самых передовых сегментов военно-промышленного комплекса, тональность их профессионального диалога в динамике «круглого стола» вселяют большую надежду на то, что ГПВ-2020, в отличие от предыдущих госпрограмм вооружений, будет выполнена. Значит, Вооружённые Силы России получат лучшее в мире оружие, самую передовую технику отечественного производства.

Александр ТИХОНОВ,
«Красная звезда».
Фото автора
и Юрия ШИПИЛОВА.

КУРСОМ В МОРЕ

Уже по тому, как по-деловому проходил предполётный инструктаж, было понятно, что дело это для вертолётного отряда привычное. Проводивший инструктаж командир авиабазы подполковник Евгений Астахов только что вернулся с воздушной разведки погоды. Не прошло и получаса, как от взлётно-посадочной полосы вновь оторвался пилотируемый им вертолёт и взял курс в море. Вскоре в небо поднялся ещё один Ка-27, на этот раз с молодым экипажем на борту, тремя старшими лейтенантами - командиром Егором Турковым, штурманом Антоном Ушаковым и штурманом-оператором Камилем Сибагатовым.

Был обычный полётный день, затянувшийся до позднего вечера, затем перешагнувший за полночь. В течение всего этого времени экипажи поочерёдно совершали облёты прилегающей акватории, отрабатывали тактические приёмы работы с опускаемой гидроакустической станцией, а самые опытные и подготовленные – посадку на палубу проходившего ходовые испытания корабля.

Меня, собственно, интересовало, как в вертолётном отряде идёт становление молодых авиаторов. Интерес был не праздным: в подразделении много молодёжи, средний возраст лётного состава 27 лет. Что и говорить, если даже опытнейшему Астахову, лётчику 1-го класса, имеющему непосредственное отношение к созданию и становлению этой авиабазы и бессменному её командиру, всего-то 33.

– Довольно продолжительный период выпускники училищ приходили в войска, имея минимальные налёты, – рассказывает Евгений Евгеньевич. – Это было серьёзной проблемой. Сейчас ситуация заметно выправилась, однако есть и ещё одна трудность: курсанты в лётных училищах обучаются на других типах вертолётов. Приходится по прибытии в часть отправлять их на теоретическое переучивание в учебный центр авиации ВМФ в Ейске. В год обычно проводят два таких набора, один из них – в сентябре. Лейтенанты же приходят на службу в октябре, сразу отправить их в Ейск не получается, поэтому каждому даётся план индивидуальной подготовки, по которому он и занимается: изучает конструкцию и аэродинамику вертолёта, аппаратуру, эксплуатационную документацию. Потом, уже после двухмесячных курсов в Ейске, новички сдают более 20 зачётов. Параллельно проводятся тренажи, отрабатывается документация. К полётам в лучшем случае можно будет приступить через четыре месяца после Ейска. Далее – от простого к сложному. За год, начиная с первого самостоятельного полёта, лейтенант становится боеготовым «дневным» лётчиком. Зрелость наступает через три–четыре года интенсивных полётов. Первейшее для этого условие – не допускать перерыва в полётах, и, должен сказать, в последние лет десять интенсивность их нарастает.

Раньше вертолётчики переучивались не в Ейске, а в Острове, городе неподалёку от Пскова, – именно там проходили переподготовку молодые офицеры, с которыми я в тот день пообщался. Насколько с государственной точки зрения рационально и рачительно подобное переучивание? Не лучше ли было бы сразу готовить лётный состав для работы на определённых типах авиатехники? Оставим этот вопрос открытым с тем небольшим уточнением, что сегодня при сложившейся системе обучения без переподготовки никак не обойтись.

Старший лейтенант Егор Турков в 2008 году окончил Сызранское высшее военное авиационное училище лётчиков. Учился в морской группе, однако не на базе корабельного многоцелевого вертолёта Ка-27, что было бы логичным, а на базе Ми-2 и Ми-8. Единственный имевшийся в то время в училище тренажёр предназначался для обучения экипажей Ми-24. Учебная база для Ка-27 вообще отсутствовала по причине, как объяснили, её дороговизны. Результат – вот он. Егор открывает диплом, где указано, что он изучал следующие предметы: аэродинамика Ми-24, конструкция Ми-8, вооружение Ка-27 и Ка-29, тактика военно-морская... Не обойдём вниманием и тот факт, что из 22 курсантов группы морских лётчиков на флот попали всего трое, включая и Егора. Переобучение ему, конечно, помогло. А ещё пришлось засучить рукава и много заниматься самостоятельно.

Самому молодому в отряде командиру вертолёта лейтенанту Алексею Арефьеву 25 лет. Тоже выпускник Сызранского училища, которое окончил на три года позже Егора. Как раз в период его учёбы начались сокращения как в войсках, так и в училище. Из всей группы дошедших до выпуска морских лётчиков – 24 человек – назначение в авиацию ВМФ получил один Алексей. Остальные без дела тоже не остались (это, конечно же, главное), и всё-таки...

ИХ ПРИЗВАНИЕ – НЕБО

– Став после переобучения командиром вертолёта, сразу ощутил груз ответственности, в том числе за экипаж, – рассказывает Алексей. – На первых порах было тяжеловато. Вертолёт сложный, много электронной начинки, оборудования. В отличие от тех же Ми на Ка-27 пилот только один. Большого труда стоило досконально, в основном самостоятельно, изучить конструкцию, материальную часть, штудировать техническую литературу. Всё остальное – дело практики. Лётная нагрузка сейчас большая, и это здорово. Был у меня как-то трёхмесячный перерыв – сразу почувствовал некоторую неуверенность. Планы на будущее простые: двигаться дальше по программе, совершенствовать технику пилотирования, стать по-настоящему боеготовым лётчиком.

Полёты над морем имеют свою специфику. За редким исключением летать приходится над безориентирной местностью. В отличие от полётов над сушей здесь не заглянешь в карту в поисках естественных или искусственных ориентиров. Вся работа – строго по приборам.

– Метеоусловия на Балтике сложные, особенно весной и осенью. Нижний край облаков часто опускается ниже высоты полётов. Бывает ощущение, что летишь с креном, а по приборам – всё нормально, – рассказывает штурман старший лейтенант Николай Емцов. – То же самое и ночью, когда нет звёзд. Визуально не понять, где море, а где небо. Опять-таки рядом граница. А ещё сложный рельеф берега, обрыв выше 40 метров. Поэтому от каждого члена экипажа всегда требуются максимальная сосредоточенность и аккуратность.

Николай окончил в 2008-м Челябинское высшее военное авиационное Краснознамённое училище штурманов. И хотя учился на штурмана Дальней авиации, назначению в морской вертолётный отряд был рад. Так же, как и выпускник 2007 года старший лейтенант Антон Ушаков, по дипломному профилю штурман морской стратегической авиации. Антон дополняет сослуживца:

– С самого начала привлекала новизна, особенно посадка на корабельную палубу. Конечно, это привилегия самых опытных и подготовленных, все к этому стремятся... Скорость и дальность полёта у Ка-27 невелики, зато маневренность хорошая и задачи он решает серьёзные. Это и противолодочное охранение кораблей, и бомбометание, и нанесение торпедного удара. Но главное – поиск подводных лодок с применением опускаемой гидроакустической станции. Для этого нужно грамотно определить очередную точку зависания. Каким бы ни был ветер, удержать вертолёт так, чтобы станция находилась в строго вертикальном положении. Само по себе это непросто, а ещё надо взаимодействовать с кораблём или того сложнее – с корабельной поисково-ударной группой. Здесь нужны особая точность, быстрота принятия решений, скоординированность действий. То, что называется слётанностью экипажа. Один из её показателей – общение жестами, когда все члены экипажа понимают друг друга без слов. Новичкам такого взаимопонимания недостаёт, но всё приходит со временем, достигается практикой...

Говорили мы с моими собеседниками о многом, не избегая и острых вопросов. Теперь впору подвести некоторые итоги.

Все без исключения молодые офицеры вертолётного отряда дорожат службой в морской авиации и намерены совершенствоваться в своей профессии дальше. Главные качества, которые, по их мнению, для этого необходимы, – целеустремлённость и трудолюбие – у каждого из них, на мой взгляд, присутствуют. Перспективы не только профессионального, но и служебного роста тоже вроде бы есть: можно поступить в академию, а то и без неё получить назначение на вышестоящую должность. Только вот какая закавыка. Вышестоящих должностей на всех не хватит, а должностное звание командира вертолёта нынче – капитан, штурмана и штурмана-оператора – старший лейтенант. Ещё несколько лет назад эти штатные категории были на ступень выше. Для военного человека, согласитесь, вопрос не последний. Не поторопились ли снижать?

Все молодые офицеры хотят больше летать и ради этого готовы поступиться временными неудобствами, будь то бытовая неустроенность или территориальная разбросанность отдельных подразделений. По-настоящему их цепляет прежде всего то, что объективно тормозит их профессиональное становление: недостаточность учебной, в том числе и информационной, базы. Отсутствие современных тренажёров, дающих полную имитацию полётов, включая и нештатные ситуации. Отсутствие новой техники: у той, что имеется, ресурсы продлевались по нескольку раз.

О нынешней системе учёбы и переподготовки уже говорилось – повторяться не будем.

...А ещё они все – лейтенанты и старшие лейтенанты – романтики, без этого в их профессии, видимо, нельзя. Просто и лаконично сказал об этом лейтенант Алексей Арефьев:

– Очень нравится летать над морем. Везде синий простор. Внизу крохотные кораблики, вверху солнце в полнеба. Такая красота, что душа поёт!

Владислав ПАВЛЮТКИН,
«Красная звезда».
Фото автора.

ЦСКА: 90 ПОБЕДНЫХ ЛЕТ

Гостем очередного выпуска программы «Военный совет», выходящей на радиостанции «Эхо Москвы» и телеканале «Звезда», стал начальник Управления физической подготовки Вооружённых Сил Российской Федерации полковник Олег БОЦМАН.

– В этом году ЦСКА отмечает юбилей. Армейскому спорту фактически исполняется 90 лет.

– 29 апреля будем торжественно отмечать эту знаменательную дату, посвящённую 90-летию Центрального спортивного клуба армии. Планируются разнообразные мероприятия по празднованию этого юбилея. Тренеры, спортсмены, те, кто занимался и занимается спортом, мечтает о победах на спортивных площадках, дети – все будут участвовать в празднике.

– Что сейчас происходит в армейском спорте? С какими проблемами сталкиваетесь?

Спорт в Вооружённых Силах – это очень широкое понятие. Если мы касаемся ЦСКА, то это начало занятий спортом сызмальства, начиная с детских спортивных школ. А дальше уже юношу ждёт спортивная карьера, если есть соответствующие задатки. Но есть и вторая часть спорта, если уж мы говорим в масштабе Вооружённых Сил, – это военно-прикладные виды спорта, к которым приобщается молодой человек после призыва в армию. Что же касается ЦСКА, то я бы не сказал, что всё в клубе плохо. Есть проблемы и в учебно-материальной базе, и здания ЦСКА строились ещё к Олимпиаде-80. Но утверждать, что клубом потеряны позиции, нет веских оснований, потому что на Лондонской Олимпиаде 37 медалей завоевали воспитанники армейского клуба. Мы подходим к зимней Олимпиаде в Сочи, кандидатов на участие в ней от армейского спорта более 40. Это военнослужащие и гражданский персонал ЦСКА, которые готовятся к зимним Олимпийским играм. Мы очень надеемся на медали.

Наверное, не все радиослушатели знают, но Вооружённые Силы России входят в Международный совет военного спорта. Эта организация объединяет 130 стран. Ежегодно проводятся чемпионаты мира, Европы и Всемирные игры.

– Какие основные виды спорта развиты в ЦСКА?

– На сегодня в ЦСКА культивируется 50 видов спорта. Их число зависит и от базы, и от тренерского состава, и от места расположения. Я думаю, что можно назвать сильными школы бокса, лёгкой атлетики, фигурного катания, тенниса, вольной борьбы, спортивной гимнастики, прыжков в воду. Сейчас ЦСКА представляет собой целую систему, включающую 6 филиалов в разных городах, 13 спортивных баз по всей России. То есть ЦСКА представлен не только в Москве. Это и Самара, и Ростов, и Калининград. Сейчас есть спортивный центр на Камчатке. Словом, у нас есть филиалы по всей России. Сейчас как физической подготовке, так и спорту уделяется повышенное внимание. Поэтому перспективы мы видим отчётливо не только в тех видах спорта, в которых уже есть успехи. Принимаются меры по разработке новых видов спорта, в основном прикладных.

У нас 32 детско-юношеские спортивные школы. В ЦСКА 545 тренеров официально работают с детьми. И более 15 тысяч детей занимаются в секциях и клубах. Сегодня в ЦСКА трудятся 78 заслуженных тренеров, заслуженных мастеров спорта России, более 230 мастеров спорта международного класса и 300 мастеров спорта. Уверен, что опытнейшие тренеры, которые занимаются с детьми, гарантируют наши будущие медали, качественную подготовку команды к зимней Олимпиаде в Сочи. Позиции ЦСКА, к примеру в зимних олимпийских видах спорта, довольно-таки сильны. 44 спортсмена претендуют на призовые места в различных видах спорта.

– Много говорилось о спорте, который, как полагают, в Вооружённых Силах должен иметь особенности. Важно так разделить службу и спорт, чтобы не было службы условной, ненастоящей.

– Вы знаете, наверное, что есть решение Президента РФ о формировании четырёх спортивных рот, которые создаются в Вооружённых Силах, а точнее, в городах, где расположены филиалы ЦСКА. Это Самара, Ростов-на-Дону, Санкт-Петербург и Москва. В них будут проходить службу в качестве военнослужащих кандидаты и члены сборных команд России по олимпийским видам спорта.

– Всё-таки уточните, как формируются эти роты, кто может в них служить?

– Всё чётко прописано в решении. В этих ротах будут нести службу кандидаты в состав сборных команд России по олимпийским видам спорта. Все спортсмены, входящие в состав сборных команд и достигшие призывного возраста, имеют шанс попасть в спортивную роту.

СЛУЖБА И СПОРТ

– Что изменилось в подходах к физической подготовке в армии?

– Изменилось многое. Мы к этому уже так привыкли, что приходится в памяти восстанавливать, с чего же всё начиналось. Дело в том, что сегодня физическая подготовка признана одним из элементов боевой готовности. В этом направлении сделано многое. Время на физическую подготовку чётко определено, оно учитывает и специфику различных воинских специальностей, видов Вооружённых Сил и родов войск. Решением главнокомандующих определено количество часов на спортивно-массовую работу. И время отводится довольно-таки серьёзное. Сейчас набирает обороты деятельность инструкторов. Впервые в Вооружённых Силах были введены должности инструкторов по физической подготовке. В зависимости от характера воинского формирования их там от 5 до 15. Это профессионалы, которые имеют образование не ниже среднего, прошли обучение или переподготовку в Военном институте физической культуры по различным направлениям.

В течение первых двух недель оцениваются физические данные каждого призывника, каждого солдата. Они делятся на группы, потому что есть ребята посильнее, есть послабее. Проходит какой-то период, и они переходят уже на другой, более высокий уровень. Затем начинается специальная физическая подготовка, когда новички приобретают специальные навыки. Это преодоление препятствий, рукопашный бой, метание гранаты, марш-броски и так далее. Нормативно-правовую базу для этого мы уже создали и продолжаем совершенствовать. Сейчас готовится Наставление по физической подготовке. У каждого командира будут чёткая методика, чёткие представления, как следует готовить солдат к выполнению боевых задач. У военнослужащих появились спортивная одежда и обувь: костюмы, кроссовки, шорты. Им есть в чём заниматься.

– Расскажите о Военном институте физической культуры, в каком он состоянии? Чем живёт?

– Военный институт физической культуры, как известно, расположен в Санкт-Петербурге. В нём сейчас ведут много перспективных разработок. Институт в нынешнем своём состоянии успешно решает комплекс задач, связанных с подготовкой офицерских кадров военно-физкультурного профиля для войск и вузов армии и флота, а также других силовых структур и ведомств Вооружённых Сил Российской Федерации. В соответствии с квалификационными требованиями офицер – специалист по физической подготовке и спорту должен обладать широким спектром знаний и навыков. Срок обучения в институте 5 лет. В этом году, учитывая специфику подготовки, которую получает наш специалист, вуз перешёл на третий стандарт высшего профессионального образования.

Кроме подготовки специалистов с высшим образованием, институт осуществляет и их переподготовку, даёт дополнительное профессиональное образование.

Сейчас в Санкт-Петербурге готовят инструкторов по различным направлениям. Если, к примеру, главнокомандующий ВМФ заявит: мне, дескать, необходим специалист, который владеет приёмами рукопашного боя под водой и методикой подготовки такого рода умельцев, то институт такого и подготовит. Настоящего мастера в своём деле. Мы исходим из конкретных задач, которые стоят перед Вооружёнными Силами РФ, и ищем пути их эффективного решения через повышение физической готовности личного состава.

Игорь ПОДГУРСКИЙ,
«Красная звезда».

Центральный спортивный клуб армии - одна из сильнейших спортивных организаций в мире со своей самобытной, богатой историей, где каждая страничка заполнена именами легендарных спортсменов, победителей и чемпионов. 90-летняя история ЦСКА отражает все глобальные изменения, происходившие в стране и Вооружённых Силах. Представители клуба находились у самых истоков развития системы физической культуры и спорта. Каждое поколение армейцев прокладывает путь идущим следом.

ОППВ. Перед стартом

Первый раз об армейском клубе страна услышала в начале 1923 года. В указе Реввоенсовета, датированном 27 апреля, говорилось: «В Москве при Центральном управлении военной подготовки трудящихся создать Центральную спортивную организацию Красной Армии - Опытно-показательную площадку всеобуча (ОППВ)». Силами добровольных помощников базу, расположенную в центре Сокольнического парка, огородили, отремонтировали и расширили трибуны стадиона, подготовили беговую дорожку длиной 350 метров, привели в порядок секторы для метания и прыжков, несколько игровых площадок. Недалеко от центрального входа в парк появилась лыжная база.

Первым экзаменом для клуба стала Всеармейская спартакиада в августе 1923 года. В ней участвовали 426 представителей Московского, Петроградского, Северо-Кавказского, Западно-Сибирского, Приволжского военных округов, Туркестанского и Западного фронтов, Отдельной Кавказской армии и Балтийского флота. Программа включала в себя военное троеборье (марш-бросок на 10 км, преодоление препятствий, метание гранат на дальность), лёгкую атлетику, пулевую стрельбу, футбол.

Были организованы окружные комитеты физической подготовки (при командующем войсками округа) и дивизионные (при командирах дивизий). В полках и отдельных подразделениях создавались «спортивные тройки» в составе специалиста физической подготовки, политработника и врача. Обязательные занятия физической культурой были введены во всех военных учебных заведениях.

Летом 1924 года руководителем ОППВ назначается бывший комиссар Томской военной школы физического образования Бронислав Антонович Верниковский. Это был разносторонне одарённый человек: играл в футбол, успешно выступал на легкоатлетических соревнованиях, был рекордсменом и чемпионом Томска и Сибири по метанию диска, копья, молота, толканию ядра. Участвовал в соревнованиях по пяти- и десятиборью, бегал на лыжах и коньках.

Верниковский будет руководить главным клубом армии пятнадцать лет. Добровольцем уйдёт на фронт и вернётся только после Победы. До самых последних дней (до 1983 года) Бронислав Антонович будет участвовать в работе Совета ветеранов, следить за победами ЦСКА, старт которым он дал в 1924 году.

Уже через год в ОППВ появились секции: гимнастическая, лёгкой атлетики, бокса, тяжёлой атлетики, лыжная, футбольная, хоккея с мячом, баскетбольная и другие. Их ядро составили ведущие спортсмены. Новая форма работы позволила привлечь к занятиям спортом широкий круг трудящихся и молодёжи. В каждой секции было отделение для детей. В первый же год пришло более двухсот ребятишек. Многие из них впоследствии стали известными в стране и за её пределами спортсменами.

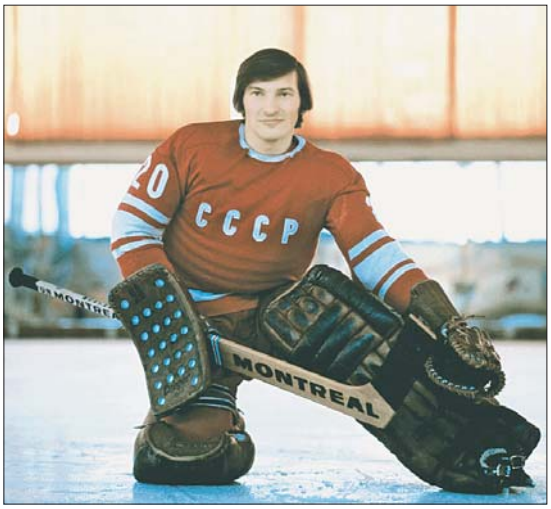

СИЛЬНЫЕ

ЦДКА. Преодолевая пространство и время

В 1925 году после смерти Михаила Фрунзе члены Реввоенсовета единогласно принимают решение: увековечить память товарища Фрунзе постройкой в городе Москве Центрального Дома Красной Армии имени Фрунзе. Началось строительство, на воззвание откликнулись не только красноармейцы, но и гражданское население. Открытие, как и планировалось, состоялось 23 февраля 1928 года. После создания ЦДКА весь штат, все сооружения и имущество ОППВ были переданы туда. Начался новый этап: под эмблемой ЦДКА армейцы будут выступать четверть века - до 1953 года.

Центром деятельности ЦДКА им. Фрунзе стала подготовка командного состава. Были открыты вечерняя и заочная академии, комвуз, различные

ДУХОМ

курсы, которые позволяли кадровым военным и начсоставу запаса получать высшее военное и политическое образование. Комплекс ЦДКА включал в себя два общих гимнастических зала, зал тяжёлой атлетики и борьбы, боксёрско-фехтовальный зал, тир для стрельбы из малокалиберных винтовок. В парке расположились игровые площадки. Пруд зимой использовали конькобежцы и хоккеисты, летом - гребцы.

В рамках нового направления развития физической культуры и спорта Реввоенсовет предписывает начальнику ЦДКА им. М.В. Фрунзе создать у себя всеармейские сборные команды и начать их подготовку к выступлениям на первенствах страны. Таким образом, для ЦДКА в работе начался новый этап: создание сборных команд по важнейшим видам спорта и подготовка спортсменов к высшим достижениям.

Всё новые и новые всесоюзные и мировые рекорды устанавливали армейцы - в тяжёлой атлетике, стрельбе, плавании, несколько крупных побед одержали теннисисты и мотоциклисты ЦДКА. Преуспели и фехтовальщики, неоднократно выигрывая первенство СССР. Из 30 мировых рекордов по стрельбе девять принадлежали советским спортсменам. В мужском плавании брассом достижения советских спортсменов были лучшими в мире, а в плавании вольным стилем - лучшими в Европе.

Конечно Великая Отечественная война основательно коснулась армейцев. Из лучших спортсменов страны формировались специальные отряды лыжников, снайперов, разведчиков.

27 августа 1944 года после пятилетнего перерыва возобновился розыгрыш Кубка СССР по футболу. В финальном матче на переполненном стадионе «Динамо» встретились команды ЦДКА и «Зенит». Репортаж о встрече вёл известный спортивный комментатор Вадим Синявский. Он позднее рассказывал: «Летом 1944 года получил телеграмму: «Немедленно вылетайте в Москву». В Радиокомитете мне сказали: «Нужно провести репортаж о финале Кубка СССР по футболу». «Как?» - удивился я, поражённый этой новостью. - «Как обычно», - последовал ответ... Матч окончился вечером, а ночью я уже вновь летел на фронт». Спорт воевал, спорт вдохновлял, спорт помогал выстоять и победить.

Даже в самые тяжёлые дни войны не замирала спортивная жизнь страны. В августе 1941 года на Москве-реке состоялся массовый заплыв, а осенью того же года, когда враг уже вплотную подошёл к столице, в Сокольниках был проведён традиционный легкоатлетический кросс. В декабре в Москве был разыгран кубок по хоккею с мячом. В 1943 году возобновляются всесоюзные соревнования по гимнастике, лёгкой атлетике, конькобежному, велосипедному спорту, тяжёлой атлетике, рукопашному бою.

В 1946 году Красная Армия была переименована в Советскую Армию. Соответственно, Центральный Дом Красной Армии стал именоваться Центральным Домом Советской Армии - ЦДСА. В 1946 году в системе Министерства обороны создаётся Управление физической подготовки и спорта. Перед ним ставится задача: «в каждой части, в каждом военном учебном заведении должны создаваться десятки спортивных команд по различным видам спорта...»

В послевоенный период главными задачами для советского спорта становятся повышение уровня мастерства и завоевание нашими спортсменами медалей на международных соревнованиях.

На Олимпиаде 1952 года в Хельсинки лучшая команда США в неофициальном олимпийском зачёте неожиданно безоговорочно делит первое место с олимпийским новичком - командой СССР. Первыми олимпийскими чемпионами стали спортсмены ЦДСА: Шазам Сафин - в греко-римской борьбе, Михаил Перельман - в гимнастике, Нина Понамарёва - в метании диска, Анатолий Богданов - в стрельбе из винтовки, Трофим Ломакин - в тяжелой атлетике.

В 1953 году спортивный коллектив ЦДСА объединился с командой ВВС МВО, созданной в Москве в послевоенный период, получил название Центральный спортивный клуб Министерства обороны (ЦСК МО). А уже через семь лет решением министра обороны СССР был переименован в Центральный спортивный клуб армии (ЦСКА), призванный не только готовить мастеров, способных защищать честь армейского спорта на международных спортивных состязаниях, но и оказывать методическую и практическую помощь спортивным клубам военных округов.

ЦСКА. Победа любит героев

К концу 1960-х годов все виды Вооружённых Сил страны включились в подготовку спортсменов к высшим достижениям. Постоянным стал отбор талантливой молодёжи на всеармейских чемпионатах и спартакиадах. ЦСКА были вручены ключи от нового Дворца тяжёлой атлетики. В его просторных залах могли одновременно заниматься несколько сот борцов, штангистов, фехтовальщиков. К этому времени спортивную карьеру закончили прославленные спортсмены, чьи имена знала вся страна. Олимпийские чемпионы стали тренерами в своём родном армейском клубе. Среди них Владимир Стогов (тяжёлая атлетика), Валентин Николаев (футбол), Юрий Чесноков (волейбол), Борис Токарев (лёгкая атлетика), Леонид Колесников (плавание), Евгений Гришин (конькобежный спорт), Эдуард Сдобников (пятиборье). «Чемпион, воспитай чемпиона!» - этот лозунг вполне можно разместить на знамени армейского спорта. Предпринятые в военном ведомстве шаги дали поразительный результат: три десятилетия армейские спортсмены неизменно входили в сборные страны по большинству олимпийских видов спорта.

К началу 1980-х годов победы армейцев стали привычными. Попасть в ЦСКА для любого спортсмена было за счастье, каждый понимал, что это прямой путь в сборную, а значит, возможность достичь вершин спортивной карьеры.

В последнее десятилетие XX века для ЦСКА наступили нелёгкие времена. В клубе понимали, насколько важно сохранить всё то, что складывалось, накапливалось годами. Терпение и энтузиазм позволили спортсменам, выступающим в спорте высших достижений, продолжать тренировки и отстаивать спортивную честь страны. Преданность делу и искренняя обеспокоенность по поводу будущего отечественного спорта не позволили распасться системе подготовки в детских спортивных школах.

В 2008 году начался новый этап развития ЦСКА. С началом реформы Вооружённых Сил преобразования коснулись и армейского клуба. Претворять их в жизнь выпало начальнику ЦСКА Дмитрию Шляхтину. В ЦСКА появилось новое направление - военно-прикладные виды спорта. Их задача - не просто подготовить физически крепкого человека, но и привить ему ответственность за своё здоровье, умение находить правильные решения по его сохранению, осмотрительно вести себя в разных жизненных ситуациях.

Сегодня ЦСКА имеет шесть филиалов. Все они с хорошей материальной базой и большим опытом работы. Так, например, на базе Санкт-Петербургского филиала организованы занятия по легководолазной подготовке, управлению маломерными судами, военному пятиборью. На базе филиала в Геленджике оборудован комплекс для учебно-тренировочных и спортивно-оздоровительных мероприятий для армейских спортсменов, военнослужащих и их семей. Филиал ЦСКА в Самаре за свою 20-летнюю историю накопил огромный опыт по работе с военнослужащими.

ЦСКА культивирует 47 видов спорта. Армейский клуб славился эффективной системой детско-юношеского спорта, отбора и подготовки спортивного резерва для сборных команд страны. В ЦСКА и его филиалах функционируют 36 спортивных команд и 33 спортивные детско-юношеские школы, в которых под руководством 545 тренеров-преподавателей проходят подготовку более 15 тысяч спортсменов. Армейские спортсмены занимают ведущее место в Олимпийской национальной сборной страны и сборных командах России.

Клуб перенял у армии главное своё качество: постоянное стремление к победе. Такова психология русского солдата и спортсмена. Новая структура ЦСКА позволяет эффективно использовать всю имеющуюся спортивную базу, готовить квалифицированных инструкторов физической подготовки, что сегодня для армии особенно актуально.

В ноябре 2011 года ЦСКА получил новое название - Федеральное автономное учреждение Министерства обороны Российской Федерации «Центральный спортивный клуб армии» (ФАУ МО РФ ЦСКА).

За все годы существования ЦСКА армейскую спортивную школу прошли более 400 тысяч спортсменов. На высших спортивных форумах планеты - Олимпийских играх - армейские атлеты завоевали 1.141 медаль, в том числе 516 золотых. Более 8 тысяч медалей, из которых 4 тысячи золотых, завоёвано спортсменами клуба на чемпионатах мира и Европы. В ЦСКА подготовлено свыше 15 тысяч чемпионов СССР и России. Эти достижения с полным основанием можно назвать абсолютным рекордом среди всех спортивных организаций России.

Вот с такими людьми, воспоминаниями, надеждами подошёл Центральный спортивный клуб армии к своему 90-летию. В клубе бережно хранят память о прошлом, ценят и умножают традиции, но не оглядываются назад, а идут в ногу со временем, стремятся в чём-то его опережать.

Подготовлено отделом спорта совместно с пресс-службой ЦСКА.

ЧТО НАМ СТОИТ МиГ ПОСТРОИТЬ?

Прошедшие в Госдуме парламентские слушания на тему «Возобновление производства МиГ-31: реальность и перспективы» стали своеобразной лакмусовой бумажкой в вопросе о будущем ВВС России на ближайший период. В них приняли участие депутаты Государственной Думы, члены Совета Федерации, представители Минобороны, Министерства промышленности и торговли России, предприятий оборонного комплекса. Участники слушаний обозначили ключевые позиции по путям развития отечественной военной авиации в целом и МиГ-31 в частности.

Председатель Комитета по обороне Государственной Думы адмирал **Владимир Комоедов** в своём выступлении отметил, что внешние военные угрозы для нашей страны становятся всё более реальными и существенными. По имеющимся прогнозам в первой половине XXI века главной причиной наиболее острых социально-политических и экономических противоречий в мире станет борьба за источники сырья на планете.

Экономические противоречия усугубил мировой финансовый кризис. Вот почему для военно-политических элит стран, попавших в жёсткий финансово-экономический цейтнот, война может стать иллюзорной палочкой-выручалочкой для выхода из кризиса. Именно поэтому для нашей страны жизненно важно иметь высокотехнологичную промышленность, которая в состоянии обеспечить армию современным вооружением и военной техникой.

МиГ-31, как известно, предназначен для перехвата и уничтожения воздушных целей (самолётов, крылатых ракет и гиперзвуковых летательных аппаратов) на любых высотах при применении противником активных и пассивных радиолокационных помех, а также ложных тепловых целей.

И не удивительно, что на парламентских слушаниях в адрес авиационного комплекса, его создателей и производителей было высказано немало благодарственных слов. Машина уникальна как по техническим характеристикам, так и по возможностям. Было разработано несколько модификаций самолёта в целях повышения его боевых возможностей и совершенствования системы управления.

В 1994 году создатели МиГ-31 принимали от главы государства поздравления по случаю уничтожения малогабаритной мишени на дальности пуска 300 км. А спустя некоторое время неожиданно было принято решение о свёртывании его производства. Вот такой парадокс. Забегая вперёд, отметим, что итогом парламентских слушаний стало принятие рекомендаций по детальному изучению вопросов, связанных с возобновлением производства МиГ-31.

Правительству России предложено создать комиссию с привлечением представителей Минобороны, Минпромторга и заводов-изготовителей с целью детальной проработки ряда вопросов по данной тематике. Военному ведомству кроме всего прочего рекомендовано сохранить имеющийся парк самолётов МиГ-31 (с учётом заштатных) до принятия на вооружение новых летательных аппаратов с характеристиками, схожими или лучшими, чем характеристики МиГ-31. Ряд рекомендаций высказан и в адрес Военно-промышленной комиссии при Правительстве России.

На парламентских слушаниях выступил и главком ВВС. Генерал-лейтенант **Виктор Бондарев** прежде всего отметил, что «ВВС ни на йоту не против этого самолёта», военным лётчикам, эксплуатирующим его, он нравится. До 2030 года самолёт будет эксплуатироваться по полной программе и, несомненно, выполнит задачи по своему предназначению. Но всё в этом мире не вечно и со временем стареет. Возобновление производства, по мнению главкома, не панацея, а нецелесообразная трата сил и средств ради топтания на месте. Элементная база МиГ-31 разработана в 1960–1970 годы. На сегодняшний день она морально и физически устарела.

«По предварительным данным, двигателисты только на завод просят 15 млрд. рублей, самолётчики – 10 миллиардов, а ещё вся кооперация на 198 самолётов не сказала, сколько средств ей надо на возобновление производства и закупку оборудования для изготовления элементной базы», – заявил главком. По его мнению, прежде чем доводить самолёт до уровня современного, надо провести опытно-конструкторские работы, на которые требуется минимум 25 млрд. рублей. Необходимо заменить оборудование навигационного комплекса, системы вооружения, БРЛС и ряда других систем.

Генерал-лейтенант Виктор Бондарев считает, что все эти средства можно использовать в следующей государственной программе вооружения и создать новый современный авиационный комплекс, который будет в два-три раза лучше решать задачи, стоящие перед МиГ-31.

Другой вариант – незамедлительно приступить к созданию нового самолёта именно такого же назначения. Он может быть вполне реально создан до окончания программы ГПВ-2020.

Отвечая на упрёки об отсутствии сплошного контроля за воздушным пространством России, главнокомандующий ВВС отметил, что возможности Российской армии по созданию радиолокационного поля зависят от её численности.

Управляющий директор – генеральный конструктор ОАО «Авиадвигатель» **Александр Иноземцев** сообщил, что для МиГ-31 на крыле и в резерве находится 244 двигателя Д-30Ф6, а ещё 987 моторов с выработкой назначенного ресурса менее 42 процентов – в ремфонде, но из них 292 неремонтопригодны. С 1997 года и по настоящее время ремонт двигателей Д-30Ф6 проводится в ОАО «218-й АРЗ». На ближайшие годы запланировано ежегодно порядка 100 ремонтов. Число моторов, прошедших через данную процедуру, можно увеличить.

АВИАЦИЯ РОССИИ

На реализацию такой программы ремонта требуется 600 млн. рублей для восстановления производства запчастей на ОАО «ПМЗ» и 220 млн. для выпуска агрегатов системы управления ОАО «Стар» завода, который производит агрегаты.

После проведения капремонта оставшегося запаса ресурса двигателей хватит ещё на несколько десятилетий полётов перехватчиков МиГ-31. Иноземцев уточнил, что для возобновления производства запчастей в Перми нужно порядка 1 млрд. рублей.

Генеральный директор Российской самолётостроительной корпорации «МИГ» **Сергей Коротков** согласился с позицией генерал-лейтенанта Виктора Бондарева и подтвердил: восстановление производства МиГ-31 потребует серьёзных инвестиций. Придётся восстанавливать производство конструкционных материалов, различных систем и агрегатов. Он напомнил собравшимся, что всего в кооперацию по производству МиГ-31 входило 180 предприятий, часть из которых находилась в Белоруссии, Казахстане и на Украине. Некоторые из них были закрыты как особо вредные производства.

Глава корпорации сообщил, что специалисты компании участвуют в проведении работ по второму этапу модернизации МиГ-31БМ. Он заключается в оснащении авиационной платформы новым вооружением, системой управления, улучшением эксплуатационных характеристик, проводится модернизация бортовой вычислительной системы. Ведутся работы по увеличению назначенного срока службы МиГ-31 до 30 лет.

Член Военно-промышленной комиссии при правительстве **Михаил Каштан** отметил в свою очередь важность сохранения функции МиГ-31 в качестве сверхзвукового истребителя-перехватчика и предложил заняться прежде всего восстановлением лётной годности стоящих на вооружении перехватчиков. По его словам, «есть уникальный опыт восстановления лётной годности вертолётов Ми-24, можно использовать этот опыт в полном объёме, чтобы восстановить МиГи».

Участники слушаний говорили также о целесообразности сохранить линию по производству МиГ-31 на нижегородском заводе «Сокол» до принятия на вооружение нужного количества летательных аппаратов с характеристиками, схожими или лучшими, чем у этого истребителя-перехватчика.

* * *

В заключение остаётся добавить, что представители промышленности в кулуарах Государственной Думы заявляли о готовности предприятий участвовать как в различных программах модернизации МиГ-31, так и в создании более современной авиационной платформы. Выбор – за государством.

Юрий АВДЕЕВ,
«Красная звезда».

НОВОСТИ ОПК

Губернатор на «Иркуте»

Губернатор Иркутской области Сергей Ерощенко посетил Иркутский авиационный завод – филиал ОАО «Корпорация «Иркут» и ознакомился с работой ряда цехов основного производства. Состоялась встреча Сергея Ерощенко с президентом ОАО «Объединённая авиастроительная корпорация» (ОАК) Михаилом Погосяном, президентом ОАО «Корпорация «Иркут» Олегом Демченко и генеральным директором Иркутского авиационного завода Александром Вепревым. В ходе встречи обсуждены вопросы выполнения гособоронзаказа и подготовки производства ближне- и среднемагистрального пассажирского самолёта нового поколения МС-21.

Президент ОАО «ОАК» Михаил Погосян заявил: «Перед заводом стоят масштабные задачи: это выполнение планов производства военной авиатехники и подготовка к производству самолёта МС-21.

В свою очередь президент ОАО «Корпорация «Иркут» Олег Демченко сообщил: «В прошлом году мы своевременно поставили ВВС России около двух десятков истребителей Су-30СМ и учебно-боевых самолётов Як-130. Планы 2013 года предусматривают увеличение поставок по гособоронзаказу почти в два раза».

Рынок средств РЭБ превысил 12 млрд. рублей

В минувшие выходные в отечественных Вооружённых Силах отмечался День специалиста радиоэлектронной борьбы (РЭБ). В России крупнейшим разработчиком техники РЭБ является ОАО «Концерн «Радиоэлектронные технологии» (КРЭТ). В составе КРЭТ сформирован специализированный субхолдинг по разработке, производству и испытаниям систем и комплексов РЭБ.

По оценкам ведущих консалтинговых компаний Strategy Partners Group и Frost and Sullivan, среднегодовой темп роста российского рынка систем и средств РЭБ в период с 2010 по 2020 год составит около 18 процентов. В 2012 году объём рынка превысил 400 млн. долларов, при этом доля продукции КРЭТ в системах РЭБ управления оружием составляет около 94 процентов. Общемировая выручка производителей средств РЭБ в 2012 году составила 7,1 млрд. долларов, при этом доля КРЭТ достигла 5,6 процента. Аналитики ожидают, что к 2020 году глобальный рынок увеличится более чем в 2 раза – до 15 млрд. долларов, а доля отечественного рынка в этом объёме составит не менее 10 процентов.

«Современные реалии требуют разработки и производства значительного количества образцов техники РЭБ, отличающихся предназначением, масштабностью решаемых задач и местом базирования, – рассказал генеральный конструктор систем и средств радиоэлектронной борьбы, заместитель генерального директора КРЭТ Юрий Маевский. – Эту задачу выполняют более 120 предприятий и организаций оборонно-промышленного комплекса».

Ан-70: трудная дорога в небо

Двигательная установка для военно-транспортного самолёта Ан-70 готова к лётным испытаниям, акты о завершении государственных стендовых испытаний двигателя Д-27 и винтовентилятора СВ-27 подписаны в этом месяце в Москве. «Основные технические данные и эксплуатационные характеристики винтовентилятора СВ-27 соответствуют техническому заданию. Винтовентилятор готов к проведению государственных лётных испытаний в составе самолёта Ан-70», – сказал председатель, осуществлявшей военно-техническое сопровождение госкомиссии Минобороны России.

В свою очередь президент «Мотор Сич» Вячеслав Богуслаев заявил, что завершение стендовых государственных испытаний двигательной установки – это большой шаг на пути к реализации российско-украинского проекта Ан-70. «Эта точка, которую мы поставили сегодня, даёт путёвку в жизнь уникальному двигателю», – подчеркнул Богуслаев. Он отметил, что лётные испытания самолёта Ан-70 также практически завершены. По его словам, осталось совсем немного объёма в работе по лётным испытаниям Ан-70. Есть нерешённые вопросы, связанные с окончанием лётных испытаний и выполнением решений по смешанному лётному экипажу».

Генконструктор предприятия «Ивченко-Прогресс» Игорь Кравченко добавил, что новый двигатель получился на десять процентов экономичнее самого лучшего в мире двигателя и по большинству своих характеристик превосходит все зарубежные аналоги. «Это не просто двигатель пятого поколения. Такой мотор сможет появиться на Западе не раньше 2018–2020 годов. В настоящее время наша совместная технология опережает весь мир минимум на семь-восемь лет», – сказал Кравченко. Он

ОРУЖИЕ XXI ВЕКА

ПИСТОЛЕТ, РАВНЫХ КОТОРОМУ НЕТ

В.П. Грязев.

Десять лет назад постановлением Правительства РФ № 166 от 21 марта 2003 года на вооружение Российской армии был принят 9х19 мм пистолет ГШ-18, разработанный КБ приборостроения под руководством Василия Петровича Грязева и Аркадия Георгиевича Шипунова.

НОВОЕ оружие было разработано его создателями в инициативном порядке под свой патрон, 7М319х19. Совокупность боевых характеристик пистолета (высочайшее пробивное действие, рекордно малая масса и большое количество патронов) сделало его самым совершенным среди имеющегося сегодня личного оружия.

Разработка пистолета ГШ-18 проводилась коллективом отдела 94, которым руководил Борис Иванович Кузнецов. А сама идея создания нового комплекса, состоящего из мощного, обладающего повышенным останавливающим и пробивным действием боеприпаса, и лёгкого, компактного пистолета, готового к мгновенному открытию огня, укомплектованного магазином большой ёмкости, принадлежит Василию Петровичу Грязеву.

Потребность в разработке нового пистолета стала очевидной, когда выяснилось, что легендарный пистолет Макарова, использующий маломощный патрон 9х18 мм, не способен поразить противника, имеющего современные индивидуальные средства защиты. Первоначально работа была развёрнута в направлении модернизации патрона к пистолету Макарова.

Коллектив отдела 95, в разные годы возглавляемый Владимиром Михайловичем Королёвым и Виктором Алексеевичем Волковым, разработал патрон 7Н25, который был принят на вооружение Российской армии. По баллистическому импульсу он практически не отличался от штатного патрона к пистолету Макарова, но значительно превосходил последний как по пробивному, так и по останавливающему действию, что продлило жизнь легендарному пистолету.

РАБОТЫ же по созданию нового, перспективного пистолета начались в 1996 году с анализа патронов, наиболее часто применяемых в пистолетах, и конструкций запирающих устройств и ударно-спусковых механизмов, используемых в России и за рубежом. Анализ показал, что наиболее распространённым в мире патроном, используемым в пистолетах, является патрон 9х19 мм Luger («Парабеллум»). Поэтому с 1997 года отдел 95 стал работать над 9х19 мм патроном повышенной бронепробиваемости.

В мае 2000 года были завершены государственные испытания патрона, получившего наименование 9х19 мм патрон повышенной бронепробиваемости (индекс 7Н31). По баллистическому импульсу он практически не отличался от патрона 9х19 мм Luger, но при этом существенно превосходил последний как по останавливающему, так и по пробивному действию. Достаточно сказать, что стальной термообработанный сердечник пули патрона 7Н31 при стрельбе из пистолета ГШ-18 с расстояния 10 метров пробивает лист из стали 3 толщиной 8 мм.

В результате изучения конструктивных особенностей зарубежных образцов (Glok-17, «Вальтер П-38», «Беретта», «Штейер») было установлено, что за рубежом наиболее популярен в армейских, а также полицейских структурах австрийский пистолет Glok-17, разработанный под руководством конструктора Гастона Глока.

Главные отличительные особенности этого пистолета –пластмассовая рукоятка, в которой располагается магазин, и детали спускового механизма; ударниковый ударно-спусковой механизм, размещённый в кожухе затвора и устанавливающийся перед выстрелом на полувзводе; отсутствие на рамке пистолета управляемых рукой предохранителей. Сам предохранитель размещается на спусковом крючке, что позволяет при воздействии пальца на спусковой крючок одновременно выключить предохранитель и мгновенного открыть огонь.

Эргономическая рукоятка из высокопрочной пластмассы позволила существенно снизить общую массу пистолета Glok-17, что способствовало улучшению его эксплуатационных характеристик.

Указанные технические решения были взяты на заметку российскими конструкторами при разработке облика будущего пистолета. При этом учитывались и слабости австрийского оружия. Так, опытная проверка работоспособности австрийского пистолета в осложнённых условиях эксплуатации показала, что магазин с двухрядным, шахматным расположением патронов с перестроением в один ряд на выходе из горловины совершенно неработоспособен. Поэтому была выбрана схема с двухрядным расположением патронов, которая позволила обеспечить предписанную отечественным стандартом надёжность. Кроме того, на один патрон возросла ёмкость магазина.

НАИБОЛЬШИЕ трудности вызвал выбор, а затем и отработка схемы запирания канала ствола. Дело в том, что была выбрана такая конструкция запирающего узла, в которой потери затвором энергии на отпирание канала ствола были бы сведены к минимуму. Ведь от этого зависела надёжность работы оружия в затруднённых условиях.

В процессе отработки были проверены схемы запирания свободным затвором, перекосом ствола от взаимодействия его клинового выступа с закладной деталью, размещённой в рамке, перекосом ствола с помощью серьги, шарнирно соединяющей ствол и рамку с помощью поворота ствола вокруг продольной оси на угол 30 градусов. Все перечисленные схемы запирания в конечном итоге были отвергнуты из-за недопустимо высоких энергозатрат на преодоление сил трения в механизмах.

Решение было найдено после того, как Василий Петрович Грязев предложил уменьшить угол поворота ствола при отпирании с 30 до 18 градусов.

После всестороннего анализа существенной переработке был подвергнут ударниковый ударно-спусковой механизм Глока с полувзводом боевой пружины в накате затвора. Как известно, накат затвора и связанная с ним работа механизмов пистолета обеспечивается энергией, аккумулированной возвратной пружиной в откате. В дальнейшем при движении затвора в переднее положение в австрийском пистолете часть энергии возвратной пружины затрачивается на взведение боевой пружины, т.е. на обеспечение полувзвода ударника. Следовательно, при работе изделия в затруднённых условиях эксплуатации энергии возвратной пружины может не хватить для досылания очередного патрона или запирания канала ствола.

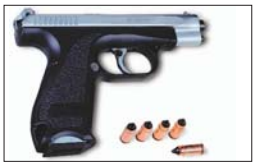

Для устранения отмеченного недостатка взведение боевой пружины ударника в пистолете ГШ-18 производится в откате, что вдвойне полезно, поскольку движение затвора вперёд происходит под действием полностью сжатых возвратной и боевой пружин, что повышает надёжность работы механизмов пистолета в накате. В то же время в откате у затвора имеется некоторый избыток энергии, остающийся после отпирания канала ствола, который используется и для сжатия возвратной и боевой пружин.

Реализация описанной схемы ударникового ударно-спускового механизма позволила получить своего рода датчик наличия патрона в патроннике. При взведении затвора происходит взведение ударника и досылание в патронник ствола верхнего в магазине патрона, при этом хвостовик ударника выступает на 1 мм за торец задней закладной детали, что может быть зафиксировано взглядом или на ощупь большим пальцем удерживающей пистолет руки.

ВПЕРВЫЕ аббревиатура ГШ, выбранная в честь неоспоримых заслуг в создании комплекса Василия Петровича Грязева и Аркадия Георгиевича Шипунова, появилась на опытных образцах пистолета в конце 1998 года.

К тому времени в Российской армии уже был объявлен конкурс и проводилось финансирование опытно-конструкторских работ по созданию перспективного армейского пистолета (под патрон 9х19 мм повышенной пробиваемости 7Н21). В конкурсе принимали участие Ижевский механический завод с пистолетом, разработанным под руководством конструктора Ярыгина, а также ЦНИИТОЧМАШ с пистолетом, разработанным под руководством конструктора Сердюкова. КБ приборостроения с пистолетом ГШ-18 также вышло на полигонный этап госиспытаний с двумя опытными образцами пистолета в 2000 году.

На первом этапе испытаний ни один из представленных образцов не соответствовал требованиям тактико-технического задания. Поэтому по предложению Василия Грязева в конструкцию ГШ-18 были внесены оригинальные изменения, касающиеся работы выбрасывателя: в отдельных экстремальных ситуациях затвору в накате не хватало энергии для преодоления усилия пружины выбрасывателя, обеспечивающей фиксацию зуба выбрасывателя в проточке гильзы досланного патрона.

Для повышения надёжности работы пистолета в накате пружина выбрасывателя была исключена из конструкции. Новое техническое решение, при котором управление работой выбрасывателя осуществляется без пружины, не встречается ни в отечественных, ни в зарубежных образцах.

НА ПОВТОРНЫЕ госиспытания был представлен пистолет, обладающий рекордно малой массой (580 граммов), состоящий из 34 деталей, позволяющий производить неполную разборку без применения какого-либо инструмента. В итоге 9-мм пистолетный комплекс ГШ-18 под патрон повышенной бронепробиваемости 9х19 мм был рекомендован для принятия на вооружение.

О масштабах проделанной его создателями работы свидетельствует тот факт, что в процессе отработки пистолета было сделано более 100 тысяч выстрелов!

В 2000 году началось серийное освоение пистолета ГШ-18. В том же году он был принят на вооружение в Минюсте России, а в 2001 году – в МВД. В процессе серийного производства незначительным изменениям в плане улучшения дизайна подверглась пластмассовая рукоятка пистолета.

На сегодняшний день изготовлено и отправлено, в том числе зарубежным потребителям, почти 4.500 пистолетов. В 2013 году только для структур МВД предстоит поставить более 800 единиц.

Пистолет ГШ-18, а также пистолет-пулемёт ПП-2000 и патрон 7Н31, составляющие в совокупности комплекс ручного оружия антитеррора, на данный момент превосходит по основным тактико-техническим характеристикам и боевой эффективности все существующие в мире образцы подобного оружия. Пистолет стал основной продукцией, выпускаемой филиалом ОАО «Конструкторское бюро приборостроения».

отметил, что предприятие полностью готово к запуску серийного производства двигателей для Ан-70: «Мы уже готовы с этого года начать серийное производство. Первые партии порядка 10–12 двигателей сделать в 2014 году. Главное, чтобы был заказ, заказчик, и мы это всё реализуем».

Ростех заключил соглашение с Росавиацией

Госкорпорация «Ростех» заключила соглашение с Росавиацией о сотрудничестве при создании систем и средств управления воздушным движением и связи. Ростех будет участвовать в работах по модернизации Единой системы организации воздушного движения РФ, а также привлекать средства частных партнёров в перспективные проекты по созданию инновационных технологий и продукции в сфере аэронавигации. «Соглашение поможет организациям Ростеха разработать технологии, необходимые для обеспечения безопасности полётов, определив точки роста и наиболее перспективные направления деятельности, – заявил гендиректор Ростеха Сергей Чемезов. – Наши предприятия расширят присутствие на внутреннем и внешнем рынках аэронавигационных систем и средств».

Росавиация будет оказывать Ростеху содействие в согласовании технических требований, проведении опытной эксплуатации головных образцов оборудования, разрабатываемых организациями корпорации, а также оказывать поддержку при осуществлении международного сотрудничества с иностранными производителями. Ростех в свою очередь – осуществлять разработку инновационных проектов, опытных образцов оборудования для аэронавигационной системы России. В числе заказчиков решений, создаваемых Ростехом, будет входящее в структуру Росавиации ФГУП «Госкорпорация по организации воздушного движения» (ГК ОрВД). Его задачей является предоставление аэронавигационного обслуживания пользователям воздушного пространства Российской Федерации. Согласно условиям соглашения Ростех будет также участвовать в работах по модернизации Единой системы организации воздушного движения Российской Федерации в соответствии с действующей нормативно-правовой базой.

Интегрированная структура Ростеха – компания «Азимут» – недавно поставила в Казань систему управления воздушным движением «Галактика», которая способна одновременно сопровождать до 4 тысяч воздушных судов.

Совместно с Индией

Завершены работы по контракту на эскизно-технический проект многофункционального российско-индийского истребителя пятого поколения, сообщила пресс-служба компании «Сухой». «Полностью разработан облик самолёта. Согласован объём и разделение работ сторон на этапе опытно-конструкторских работ. Ведётся подготовка к заключению контракта на опытно-конструкторские работы. Его подписание планируется в этом году», – говорится в сообщении. Индийская рабочая группа специалистов с января 2012 года работает в России, российские специалисты – в Индии. Налажен обмен необходимой информацией. Разрабатываемый сторонами истребитель будет иметь некоторые отличия от российского прототипа, связанные со специфическими требованиями индийских ВВС.

Компания «Сухой» также участвует в других российско-индийских программах: по модернизации стоящих на вооружении ВВС Индии истребителей Су-30МКИ и адаптации к ним российско–индийской ракеты класса «воздух–земля» «БраМос».

Обвиняется в мошенничестве

Бывшему руководителю «Ижмаша» Владимиру Гродецкому предъявлено обвинение в мошенничестве, сообщила пресс-служба Главного управления МВД России по Москве. 10 апреля сотрудники московской полиции совместно с оперативниками ФСБ России в порядке статьи 91 УПК РФ задержали его в Ижевске и доставили в столицу. В ноябре прошлого года следователем ГСУ ГУ МВД России по Москве было возбуждено уголовное дело по обвинению Гродецкого в совершении преступления, предусмотренного частью 4-й статьи 159 УК РФ (мошенничество в особо крупном размере).

В ходе предварительного следствия установлено, что подозреваемый, являясь членом совета директоров ОАО «Сарапульский радиозавод», в 2007 году в целях хищения денежных средств вступил в преступный сговор с неустановленными лицами из числа руководителей и работников данного акционерного общества. В дальнейшем на счета ряда фирм-однодневок, зарегистрированных в Москве, неоднократно по заведомо подложным документам перечислялись денежные средства за якобы приобретаемые комплектующие изделия.

Отдел оборонной промышленности.

ОФИЦЕРСКОЕ БРАТСТВО

Совместный выпуск «Красной звезды» и Национальной ассоциации объединений офицеров запаса Вооружённых Сил «Мегапир»

Мы уже сообщали о том, что Общественная палата Российской Федерации, Национальная ассоциация объединений офицеров запаса Вооружённых Сил «Мегапир», Международный консультативный комитет организаций офицеров запаса и резерва совместно с рядом государственных и общественных организаций готовятся провести Международный бизнес-конгресс на тему «Безопасность и защита личности, общества и государства». Он пройдёт в период с 28 по 30 октября 2013 года на базе Международного выставочного центра «Крокус Экспо» в Москве. В числе информационных спонсоров конгресса наряду с другими средствами массовой информации выступает газета «Красная звезда».

О некоторых деталях, связанных с подготовкой к предстоящему мероприятию, вы узнаете из нашего сегодняшнего выпуска.

МЕЖДУНАРОДНЫЙ БИЗНЕС-КОНГРЕСС
БЕЗОПАСНОСТЬ И ЗАЩИТА
ЛИЧНОСТИ ОБЩЕСТВА ГОСУДАРСТВА

Компетентное мнение

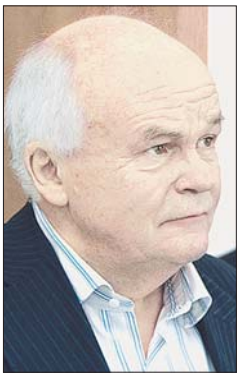

Секретарь Общественной палаты РФ, председатель попечительского совета Международного бизнес-конгресса академик Евгений ВЕЛИХОВ:

«Организация и проведение Международного бизнес-конгресса «Безопасность и защита личности, общества и государства» явится важным событием в жизни бизнес-сообщества, российской и зарубежной общественности.

Устойчивое развитие нашей страны и сохранение стабильности в обществе во многом зависят от решения целого комплекса вопросов безопасности, к которым можно отнести не только традиционные для этой темы сферы – военную и международную, но и такие виды безопасности, как продовольственная, энергетическая, экологическая и другие.

Международный бизнес-конгресс и сопутствующая ему масштабная выставка станут эффективным полем для комплексного изучения широкого спектра вопросов безопасности, обмена реальным опытом участников, а также площадкой для демонстрации имеющихся продуктов и решений, инновационных разработок. Это позволит наладить эффективное взаимодействие между органами власти, представителями бизнеса, некоммерческими и международными организациями, основными потребителями и разработчиками товаров и услуг».

ВЗАИМОДЕЙСТВИЕ

Март 2011 г. Москва. Так рождался МКК.

Бизнес дружбе не помеха

На вопросы нашего корреспондента отвечает председатель совета директоров ассоциации «Мегапир» генерал-майор запаса Владимир БОГАТЫРЁВ.

– Владимир Николаевич, на недавних слушаниях в Общественной палате Российской Федерации, где шла речь о взаимодействии государственных органов, силовых структур и институтов гражданского общества по предупреждению проявлений экстремизма, было заявлено об участии вашей организации в предстоящем Международном бизнес-конгрессе. Вы уже готовитесь к нему?

– Собственно, уже сами эти слушания можно рассматривать как один из элементов подготовки к конгрессу. Ведь разговор там, по сути, пойдёт о том же – о безопасности и защите личности, общества и государства (только на международном уровне). Примечательно для нас и то, что идею проведения форума впервые, так сказать, во всеуслышание озвучил председатель Комиссии Общественной палаты России по проблемам национальной безопасности и социально-экономическим условиям жизни военнослужащих, членов их семей и ветеранов Александр Николаевич Каньшин, который до недавнего времени возглавлял совет директоров нашей ассоциации. Да и немало полезных для армии и общества идей, выдвинутых в последнее время этой комиссией на суд общественности, родилось именно в недрах «Мегапира», где нашли применение своим знаниям и опыту многие офицеры запаса.

Безопасность – забота общая.

Не является секретом и то, что наша ассоциация была одним из инициаторов создания в 2011 году Международного консультативного совета организаций офицеров запаса, преобразованного потом в Международный консультативный комитет организаций офицеров запаса и резерва (IAC). Конечно, эта идея родилась не на пустом месте. Её появлению предшествовал опыт многолетнего сотрудничества «Мегапира» с ветеранскими организациями других государств по линии действующих в рамках ассоциации Военно-философского общества, Форума «Общественное признание». В частности, лауреатами Форума «Общественное признание», председателем высшего совета которого является академик Евгений Павлович Велихов, уже стали более 40 тысяч человек, внёсших свою лепту в укрепление могущества и славы России, мира и дружбы между народами. В их числе граждане стран СНГ, а также государств Балтии, Европы, Азии, Америки, Африки. Причём в последние годы число лауреатов форума, проживающих за пределами России, заметно выросло. Его знаков отличия удостоены многие ветераны-антифашисты, офицеры запаса и резерва и их организации, музеи, институты истории.

То есть прежде чем приступить к созданию механизма международного сотрудничества ветеранских организаций, мы прошли неплохую школу «народной дипломатии». И первые заседания комитета, состоявшиеся в Москве, Вене и Братиславе, показали, что он становится своеобразным мостиком в будущее, который позволяет не только укреплять доверие между ветеранами разных стран, но и значительно расширить границы нашего взаимодействия в интересах укрепления дружбы между народами. О многом говорит и тот факт, что первым президентом Международного консультативного комитета организаций офицеров запаса и резерва был избран Александр Николаевич Каньшин.

За время существования этой организации количество её членов увеличилось более чем вдвое, расширились география и форматы её деятельности. В настоящее время в состав комитета уже входят представители организаций резервистов и ветеранов 25 стран Западной, Центральной и Восточной Европы, Азии и Ближнего Востока. С целью повышения оперативности и качества взаимодействия между ними решено создать региональные советы, в рамках которых будет координироваться текущая деятельность организаций-участниц.

– А о чём, если можно обрисовать в общих чертах, идёт речь в ходе заседаний комитета и в процессе его, так сказать, повседневной деятельности?

– Например, участники прошлогоднего заседания в Братиславе (очередной сбор планируется провести нынешним летом в столице Казахстана. – Ред.) приняли обращение к главам государств и правительств, а также к международной общественности, где заявили о своей приверженности и готовности содействовать усилиям по укреплению доверия и дружбы между резервистами и народами стран с различным социально-экономическим, религиозным и политическим устройством. И в целом комитет преследует исключительно гуманитарные цели, политическая деятельность в его рамках не допускается. Координацией же работы, связанной с подготовкой различного рода документов и другими текущими делами, занимается генеральный секретарь IAC Анатолий Магомедович Кумахов, имеющий недюжинный, прямо скажем, опыт работы на дипломатическом поприще. Кстати, он же является координатором международных программ ассоциации «Мегапир».

Хотелось бы ещё заметить, что наше взаимодействие с зарубежными коллегами в рамках Международного консультативного комитета не ограничивается обсуждением ветеранских дел. Как известно, в соответствии с Указом Президента Российской Федерации с 1 января 2013 года у нас действует закон, регламентирующий процесс создания мобилизационного людского резерва Вооружённых Сил, других войск, воинских формирований и органов. Естественно, офицеров запаса не может не интересовать, как это делается за рубежом. Так что наши контакты с организациями резервистов, входящими в состав Международного консультативного комитета, являются и своего рода формой обмена опытом. Думаю, эта работа будет продолжена и в ходе бизнес-конгресса.

Словом, можно сказать, что подготовку к очередному мероприятию международного масштаба мы начинаем, имея за плечами солидный опыт делового партнёрства с ветеранскими организациями разных стран, и вправе рассчитывать на дальнейшее сотрудничество.

– В том числе и в бизнесе? Ведь подобного рода мероприятия предполагают участие представителей бизнес-сообщества. Смогут ли наши бывшие танкисты, лётчики, пехотинцы найти общий язык с ними?

– А кто вам сказал, что в «Мегапире» нет людей, владеющих секретами рыночных отношений? Как раз вовлечение офицеров, увольняющихся из армии и других силовых структур, в активную социальную жизнь является одной из основных составляющих деятельности нашей ассоциации. У нас есть свой экономический блок, работу которого с октября прошлого года курирует генеральная дирекция во главе со старшим лейтенантом запаса Александром Александровичем Каньшиным. В него входят более 50 предприятий и организаций, где в основном трудятся люди молодые. После соответствующей подготовки они активно участвуют в решении задач, связанных с производством: строительстве объектов недвижимости в Москве и других регионах России, управлении предприятиями торговой недвижимости, внедрении высоких технологий и многом другом. Достаточно сказать, что за время работы наших специалистов на рынке девелопмента ассоциация выплатила в бюджет страны налогов на сумму более двух миллиардов рублей.

Совершенствованию навыков работы в рыночных условиях способствуют и постоянные контакты сотрудников экономического блока ассоциации с представителями наиболее успешных иностранных компаний. Генеральная дирекция «Мегапира» тесно взаимодействует с научными и энергетическими центрами, партнёрами из США, Германии, Италии, Франции, Словакии и других стран. Кроме того, с 2002 года в ассоциации действует центр поддержки программы «Достижения молодых». В её рамках по всей стране, в том числе в Москве, идёт поиск наиболее способных юношей и девушек, которых мы вовлекаем в конкретные полезные для общества и государства дела, учим навыкам реального предпринимательства. Обучение по этой программе ежегодно проходят более миллиона выпускников школ. В целом за годы её существования подготовлено 11,5 миллиона человек.

А потом не забывайте, что огромный контингент офицеров запаса, имеющих как минимум одно высшее образование, – это перспективная составная часть бизнес-сообщества и общества в целом. В рамках конгресса планируется организовать выставку продукции некоторых предприятий оборонной промышленности, а также продуктов и услуг в сфере банковского сектора, страхования, девелопмента коммерческой недвижимости. По замыслу, там будет представлена как деятельность офицеров запаса нашей страны от Камчатки до Калининграда – то, чего они сумели добиться своим трудом, умом, интеллектом, так и зарубежный опыт в этом плане.

Так что бизнес дружбе не помеха, и мы надеемся найти взаимопонимание со всеми участниками конгресса, на каком бы языке они ни разговаривали. К тому же предполагается, что в его организации примет участие широкий круг партнёров ассоциации. В их числе Торгово-промышленная палата, несколько министерств (экономического развития, регионального развития, труда и социальной защиты), Минобороны и другие силовые ведомства, Военно-страховая компания, Сбербанк России, Лига содействия предприятиям оборонно-промышленного комплекса, а также банко-

БЕЗ ГРАНИЦ

вские круги и представители крупного и среднего бизнеса – как отечественные, так и зарубежные, средства массовой информации. Разумеется, будут приглашены представители ассоциации в разных регионах России, офицеры запаса, ветераны, молодёжь. Уже создан попечительский совет конгресса во главе с Евгением Павловичем Велиховым. Активно работает организационный комитет.

– В то же время в качестве главной темы конгресса заявлена тема безопасности…

– Да, тематическую основу бизнес-конгресса и приуроченной к нему выставки составят различные аспекты безопасности, начиная с личной безопасности граждан и заканчивая международной безопасностью. Следовательно, речь пойдёт о финансово-экономической, продовольственной, экологической, информационной, энергетической, духовно-нравственной и других её составляющих. В рамках конгресса предполагается проведение конференций, дискуссий, «круглых столов», презентаций, конкурсов, мастер-классов и других мероприятий этой тематики. Мы надеемся, что это позволит проинтегрировать всё лучшее, что сделано обществом и государством в сфере безопасности, и даст импульс новым бизнес-идеям, социально значимым проектам, направленным на защиту личности, а также послужит укреплению взаимодействия производителей с федеральными и региональными органами власти и будет способствовать развитию международных деловых связей. Ну и конечно же мы хотим и будем делать всё, для того чтобы участие в Международном бизнес-конгрессе нашей ассоциации, которой в дни его проведения исполнится 20 лет, послужило укреплению и развитию деловых контактов с существующими партнёрами и привлечению новых. Естественно, рассчитываем и на поддержку «Звёздочки», с которой мы плодотворно сотрудничаем уже многие годы.

Эти встречи позабыть нельзя.

Неиспользованный резерв

Ни для кого не секрет, что с переходом наших Вооружённых Сил на годичный срок службы всё большее место в деятельности соответствующих государственных структур занимают проблемы военно-патриотического воспитания граждан. Не стоят в стороне от их решения и общественные организации. Своими соображениями о путях совершенствования этой работы в интересах безопасности государства делится первый заместитель председателя совета директоров ассоциации «Мегапир», председатель Союза организаций, шефствующих над воинскими частями и кораблями Вооружённых Сил, полковник в отставке Борис ВОЛКОВ:

– Для начала замечу, что Союз организаций, шефствующих над воинскими частями и кораблями Вооружённых Сил, создан по инициативе совета директоров ассоциации «Мегапир» летом 2009 года. Предметом его деятельности являются: формирование нормативно-правовой и организационно-методической базы военно-шефской работы; обеспечение взаимодействия институтов гражданского общества с Вооружёнными Силами, другими воинскими формированиями и органами; привлечение к участию в военно-шефской работе руководителей муниципальных образований, предприятий, учреждений и организаций различных форм собственности; информационное обеспечение военно-шефской работы и многое другое. Всю эту деятельность мы рассматриваем как органичную составную часть военного строительства в Российской Федерации.

Ещё со времён Советского Союза известно, насколько эффективной формой взаимодействия общества с Вооружёнными Силами может стать хорошо организованная военно-шефская работа. К счастью, понимание важности и необходимости такой работы у нас есть и сейчас. Вместе с тем ей пока недостаёт системности, она носит чаще всего локальный, очаговый характер. И если оценивать её с точки зрения результативности, то надо честно признать, что военно-шефская работа сегодня – это один из неиспользованных ещё резервов повышения боевой готовности и боеспособности войск и сил флота, совершенствования учебно-материальной базы соединений и частей, устройства быта военнослужащих, их культурного и героико-патриотического воспитания.

Да, есть немало примеров, свидетельствующих, что традиции военно-шефской работы у нас возрождаются. В частности, представительство ассоциации «Мегапир» в Камчатском крае во главе с подполковником запаса Виктором Иванчиковым вместе с администрацией Петропавловск-Камчатского городского округа шефствуют над крейсером «Петропавловск-Камчатский» и погранично-сторожевым кораблём «Камчатка». Представительство «Мегапира» в Калининградской области во главе с Вячеславом Юдиным – над учебным батальоном Балтфлота. Собрание офицеров запаса Ростовской области во главе с Александром Ткаченко взяло под свою опеку Неклиновскую общеобразовательную школу с первоначальной лётной подготовкой. Руководство Северной Осетии тесно взаимодействует в вопросах патриотического воспитания населения с командованием 58-й армии. Не утеряны традиции шефства в Сухопутных войсках, в ВМФ, ВВС и ПВО, ВДВ, Пограничной службе ФСБ России.

Но всё это в основном держится на энтузиазме, личной активной позиции руководителей регионов, городов, предприятий и организаций. Системная же военно-шефская работа отсутствует. Её проведение не является обязательным. Федеральными нормативными документами она не регулируется и практически не финансируется из федерального бюджета. Я абсолютно согласен с руководителем Фонда «Армия и культура» народным артистом СССР Василием Семёновичем Лановым, что военно-шефская работа не должна сводиться исключительно к материальному аспекту. Но не должно быть и так, чтобы бюджетные и налоговые кодексы не давали возможности выделять средства на военно-шефскую работу, а решения руководителей, связанные с её финансированием, рассматривались контрольными органами как нецелевое использование средств.

Одним из важнейших направлений шефской работы сегодня, на наш взгляд, является подготовка молодёжи к военной службе. Практика показывает, что многие юноши приходят в армию совершенно неготовыми к службе. Стало быть, вопрос о начальной военной подготовке в школах не потерял своей актуальности. Об этом много говорится, в том числе с трибуны Общественной палаты. При этом подчёркивается, что большую роль в организации начальной военной подготовки могли бы сыграть офицеры запаса. В концепции федеральной системы подготовки граждан Российской Федерации к военной службе на период до 2020 года, утверждённой Правительством РФ, прямого указания о введении в школах начальной военной подготовки не содержится. Однако там сказано, что эта система должна охватывать молодёжь, начиная со школьного возраста. Видимо, из этого и надо исходить.

Говоря о шефской работе непосредственно в воинских коллективах, хотелось бы акцентировать внимание на формировании у молодых воинов глубокого патриотического сознания, воспитании у них чувства гордости за русское оружие, уважения к военной технике, форме одежды, традициям своей части, корабля. Многое здесь могут сделать средства массовой информации, кинематограф. Но, к сожалению, их вклад в это благородное дело пока нельзя назвать весомым. Я не хочу сказать, что нашему телевидению вообще чужда «армейская тема». К примеру, по воскресеньям на Первом канале выходит «Армейский магазин», который, на мой взгляд, даёт объективное представление о жизни солдатской. Но когда мы показываем эту передачу? В восемь утра. В это время солдат в силу распорядка дня не может её посмотреть. Спрашивается: для кого мы её показываем? И это касается не только «Армейского магазина». Вообще передачи об армии почему-то идут или очень рано, или очень поздно.

Считаю необходимым обратить внимание и на такое направление шефской работы, как благотворительность. Прежде всего, имеется в виду оказание помощи конкретным группам военнослужащих и семьям. Здесь мы опираемся на коммерческие организации. При этом исходим из того, что проведение благотворительных мероприятий не должно использоваться для пиара. Ведь есть коммерсанты, которые проведут какую-то одну акцию, прокричат на всю страну, и на этом их благотворительность заканчивается. Мы же свою задачу в данном случае видим в том, чтобы, объединив усилия бизнесменов, сделать их участие в шефской работе занятием постоянным.

Ну и наконец пора уже повернуть наших губернаторов, органы местного самоуправления лицом к армии. Вот показывают, как губернатор такой-то области открыл торгово-развлекательный комплекс. Ещё там что-то открыл. Но часто ли мы слышим или видим по телевизору, что губернатор приехал в воинскую часть, которая дислоцируется рядом, побеседовал с солдатами, узнал об их нуждах, чем-то помог? Увы! Не говоря уже о руководителях рангом пониже. Думаю, повернуть всю эту чиновничью рать лицом к армии просто необходимо.

Кстати, об этом шла речь и во время слушаний в Общественной палате Российской Федерации, организованных Комиссией по проблемам национальной безопасности и социально-экономическим условиям жизни военнослужащих, членов их семей и ветеранов. Выработанные в ходе дискуссий предложения обобщены и направлены в соответствующие федеральные органы государственной власти, а также руководителям субъектов Федерации. Будем надеяться, что это тоже даст свои результаты.

Вести от «Мегапира»

Из Москвы

Под председательством академика Евгения Велихова состоялось очередное заседание совета Международной общественной организации «Достижения молодых». Было отмечено, что количество участников её программ уже перевалило за отметку в 1.300.000 человек, и в этом году ожидается дальнейшее увеличение их числа. Предполагается также активизировать взаимодействие с международным содружеством «Достижения молодых», европейским отделением «Достижения молодых – Юный предприниматель» и другими организациями и объединениями, осуществляющими образовательную деятельность в направлениях, сходных и дополняющих программы «Достижения молодых».

Особо был отмечен вклад генеральной дирекции ассоциации во главе со старшим лейтенантом запаса Александром Каньшиным в разработку новых программ. В частности, благодаря «Мегапиру» в рамках МОО «Достижения молодых» заработала образовательная программа «Социальное предпринимательство». Речь идёт о новой модели бизнеса, направленного на достижение социальной пользы, экологической безопасности и экономической выгоды и имеющего чётко обозначенную цель – общественное благо.

Из Санкт-Петербурга

Представители «Мегапира» в Северо-Западном федеральном и Западном военном округах во главе с полковником запаса Юрием Клёновым совместно с Российской академией ракетных и артиллерийских наук и Научно-производственным объединением специальных материалов приняли участие в проведении XVI Всероссийской научно-практической конференции «Актуальные проблемы защиты и безопасности». В ходе конференции состоялись общественные слушания на тему «Технические средства антитеррора и проблемы индивидуальной экипировки и бронезащиты военнослужащих». В слушаниях приняли участие члены комиссии Общественной палаты Ленинградской области по антинаркотической и антикоррупционной деятельности и взаимодействию с органами правопорядка.

Из Петропавловска-Камчатского

Подполковник запаса Виталий Петров, представляющий ассоциацию в городе Елизово (Камчатский край), провёл очередной мастер-класс по подготовке школьных команд к детским и юношеским военно-спортивным соревнованиям на курсах преподавателей-организаторов ОБЖ при краевом институте повышения квалификации педагогических кадров. Слушатели курсов, среди которых были представители окраинных районов полуострова, ознакомились с методикой подготовки школьников к соревнованиям и сами смогли померяться силами практически по всем видам состязаний. Примечательно, что во Всероссийском финале военно-спортивной игры «Победа», проходившем в Пензе в прошлом году, юнармейский отряд «Орлёнок» под руководством Виталия Петрова занял первое место.

Из Саратова

Представитель «Мегапира» в Саратовской области полковник запаса Александр Борзов провёл «круглый стол» в Общественной палате области, где шла речь о повышении роли ветеранских организаций в общественной жизни региона. В мероприятии приняли участие представители исполнительной власти, общественности, руководители организаций ветеранов локальных войн и военных конфликтов. Были намечены меры, направленные на оперативное решение проблем ветеранов, инвалидов войн, членов семей погибших защитников Отечества.

Из Красноярска

Представитель ассоциации в Красноярском крае, член Общественной палаты РФ полковник запаса Валерий Васильев провёл ряд встреч с руководителями региональных общественных объединений ветеранов войны, труда, Вооружённых Сил, правоохранительных органов, ветеранов боевых действий. Речь шла о взаимодействии в работе по военно-патриотическому воспитанию молодёжи и социальной поддержке военнослужащих и ветеранов. Рассмотрен также вопрос о чествовании участников Великой Отечественной войны в связи с предстоящим Днём Победы.

Выпуск подготовил Геннадий МИРАНОВИЧ.

ПОД ЗНАМЕНЕМ ПОБЕДЫ

Как уже сообщала «Красная звезда», Министерство обороны совместно с Первым каналом, телекомпанией «Останкино» и телепрограммой «Армейский магазин» организовало в расположении 5-й отдельной мотострелковой бригады Западного военного округа военно-патриотическую акцию «Под Знаменем Победы!»

На мероприятие пригласили ветеранов Великой Отечественной войны и участников военных парадов в День Победы разных лет, представителей органов государственной власти, общественных деятелей, телеведущих, звёзд российской эстрады и кино, призывную молодёжь. Они посмотрели репетицию военного парада в честь 68-й годовщины Победы в Великой Отечественной войне, который пройдёт 9 Мая на Красной площади в Москве под командованием главнокомандующего Сухопутными войсками генерал-полковника Владимира Чиркина.

Это будет 139-й военный парад войск Московского территориального гарнизона. В нём примут участие более 11 тысяч военнослужащих от воинских частей и военных учебных заведений Минобороны, других министерств и ведомств.

Напомним, что после перерыва в несколько лет решением министра обороны РФ генерала армии Сергея Шойгу по брусчатке Красной площади снова пройдут роты от Московского суворовского военного училища и Нахимовского военно-морского училища, а также впервые рота от Аксайского казачьего детского корпуса.

Открыли репетицию парада военнослужащие батальона Почётного караула 154-го отдельного комендантского Преображенского полка Западного военного округа. Они, как известно, обеспечивают проведение мероприятий с участием президента, председателя правительства, министра обороны РФ. Солдаты и офицеры полка – неизменные участники парадов на Красной площади.

Отметим, что парадные расчёты проходят по Красной площади расстояние в 265 метров при темпе движения 110–120 шагов в минуту. На прохождение пешей колонны отводится около 15 минут. Механизированная колонна движется 5 минут. Общая продолжительность парада – 45 минут.

На репетиции была представлена вся техника, которую в День Победы миллионы россиян увидят на параде. Это бронированные автомобили «Тигр», стоящие на вооружении разведывательных подразделений, бронетранспортёры БТР-82А, поставленные на вооружение в этом году и впервые участвующие в параде, танки Т-90, на которых установлены новейшие виды вооружения, 152-мм самоходные артиллерийские орудия 2 С19 «Мста-С», предназначенные для уничтожения живой силы и укреплённых объектов противника. Парадный расчёт войск ПВО представлен самоходными огневыми и пуско-заряжающими установками «Бук-М2» для уничтожения самолётов, вертолётов, крылатых и тактических ракет противника. Зенитные ракетные подразделения оперативно-стратегического командования Воздушно-космической обороны – зенитными ракетно-пушечными комплексами «Панцирь-С1», предназначенными для прикрытия гражданских и военных объектов от всех существующих и перспективных средств воздушного нападения, а также пусковыми установками зенитной ракетной системы С-400 «Триумф», способными сопровождать до 100 и поражать 12 целей одновременно. За ними следуют пусковые установки отдельного ракетного дивизиона, вооружённого высокоточным ракетным комплексом «Искандер-М», в котором внедрены новейшие научно-технические и конструкторские решения. Замыкают механизированную колонну пусковые установки ракетного комплекса «Тополь-М», постоянно находящегося на боевом дежурстве.

После завершения репетиции перед военнослужащими парадных расчётов с напутственными словами и пожеланиями выступили врио начальника Главного управления по работе с личным составом Вооружённых Сил РФ генерал-майор Михаил Смыслов, председатель Совета Общероссийской общественной организации ветеранов Вооружённых Сил РФ генерал армии Виктор Ермаков, заместитель председателя Комитета по обороне Государственной Думы Франц Клинцевич, председатель комиссии Общественной палаты РФ, заместитель председателя Общественного совета при Минобороны Александр Каньшин, участник военного парада 1945 года, один из первых суворовцев полковник в отставке Владимир Карташевский, советник генерального директора Первого канала, бессменный ведущий, автор и руководитель телепрограммы «Армейский магазин» Александр Ильин, телеведущая Первого канала, заслуженная артистка России Лариса Вербицкая.

Затем участникам парада и ветеранам почётные гости и воспитанники патриотических клубов вручили памятные подарки. Главный приз – ключи от нового скутера – командиру 2-й роты Почётного караула 154-го отдельного комендантского Преображенского полка старшему лейтенанту Константину Комелину передала соведущая Александра Ильина по «Армейскому магазину» Татьяна Герасимова. Константин Комелин в свою очередь не упустил возможности прокатить Таню на скутере перед гостями и парадными расчётами.

Завершилась акция показательными выступлениями военнослужащих, зажигательными танцами финалисток конкурса «Краса России», экстремальным силовым шоу «Русских богатырей» под руководством Александра Муромского и концертом с участием Центрального военного оркестра Министерства обороны РФ, артистов Академического ансамбля песни и пляски Российской Армии имени А.В. Александрова, популярных солистов и творческих коллективов.

Впервые в военно-патриотической акции «Под Знаменем Победы!» участвовали журналисты «Нашего радио», которые вели прямые репортажи с мероприятия, благодаря чему участники репетиции могли в прямом эфире передать привет родным и близким.

Как сообщили в Главном управлении по работе с личным составом Вооружённых Сил РФ, специалисты которого непосредственно участвовали в подготовке акции «Под Знаменем Победы!», военнослужащие в перерывах между тренировками уже побывали в Центральном академическом театре Российской Армии, Культурном центре Вооружённых Сил РФ имени М.В. Фрунзе, Центральном музее Вооружённых Сил, Центральном музее ВВС, Музее бронетанковой техники (г. Кубинка), Центральном музее Великой Отечественной войны на Поклонной горе. Впереди посещение Государственного Кремлёвского дворца.

Говоря о культурной жизни участников предстоящего парада, отметим, что сами тренировки, проводимые трижды в неделю, сопровождает Сводный военный оркестр Московского гарнизона (в составе более 800 музыкантов) под управлением начальника Военно-оркестровой службы Вооружённых Сил РФ – главного военного дирижёра генерал-лейтенанта Валерия Халилова.

Виктор ХУДОЛЕЕВ,
«Красная звезда».
Фото Юрия ШИПИЛОВА.

НАСЛЕДНИКИ

КВН ПРИЗВАЛИ В СТРОЙ

В Центральном академическом театре Российской Армии прошла финальная игра «Мастер-лига КВН-2013» среди команд воспитанников довузовских образовательных учреждений Министерства обороны Российской Федерации.

В нынешнем сезоне в увлекательных творческих состязаниях юных мастеров изысканной шутки и тонкого юмора приняли участие пятнадцать команд. На сцене главного армейского театра страны за первенство боролись семь команд победителей игр полуфинала.

Это команды Казанского, Ульяновского, Уссурийского суворовских военных, Оренбургского, Ставропольского президентских кадетских и Московского военно-музыкального училищ, а также Московского кадетского корпуса «Пансион воспитанниц Министерства обороны».

Забегая вперёд, скажем, что лучшей среди лучших стала команда **«Парашют» Ульяновского гвардейского суворовского военного училища**. На втором месте прекрасные представительницы команды **«Экспансия» Пансиона воспитанниц Минобороны**, а третьей стала команда **«Люди в чёрном» казанских суворовцев**.

Главную награду игры её участникам вручил начальник Управления культуры Министерства обороны Российской Федерации Антон Губанков, который в этом году возглавил жюри КВН. Он не только приветствовал от имени министра обороны команды участников смотра весёлых и находчивых, но и подчеркнул, что КВН-движение в Вооружённых Силах страны будет отныне в зоне особого внимания руководства ведомства.

– В целом игры заслуживают крепкой пятёрки, – отметил Губанков. – Думаю, что, опираясь на такой потенциал, скоро мы прорвёмся в центральную «Премьер-лигу». Впереди большая работа, предстоит уже в этом году возродить систему «взрослого» армейского КВН. Такое поручение дал министр обороны.

...У КВН долгая и славная история. Но таким, каким его знают нынешние зрители, он стал в 1961 году и вновь возродился уже в 1986-м. Эта острая, креативная игра-феерия не просто стала всенародно любимой, но и вышла на международный уровень. А в марте 2011 года в её летописи появилась ещё одна многообещающая страничка.

Именно тогда состоялись первые творческие состязания под названием «Молодёжная лига КВН» среди ребят, имеющих непосредственное отношение к Министерству обороны. Они были призваны не просто поднять престиж военной службы, но и раскрыть все грани многочисленных талантов юных защитников Отечества. Учредителем нового конкурса стало Министерство обороны РФ. Организацией и непосредственным проведением игр занимаются Департамент образования Минобороны РФ и Главное управление по работе с личным составом Вооружённых Сил РФ.

В жюри КВН, проводимого военным ведомством, входили такие известные деятели культуры, как признанный мастер острого слова, человек с незаурядным чувством юмора, ведущая актриса ЦАТРА народная артистка России Ольга Богданова, актриса театра и кино, телеведущая Екатерина Стриженова, актёр, шоумен Игорь Верник, российский музыкант, телеведущий Александр Пушной, популярный российский телеведущий, юморист, актёр КВН, театра и кино Михаил Шац, бас-гитарист группы «Любэ», основатель и художественный руководитель группы «Встречный бой» Павел Усанов, актёр, режиссёр, продюсер арт-проектов Алексей Агранович, генеральный продюсер телеканала СТС «Медиа», выпускник Калининского суворовского военного училища, участник команды КВН Белорусского государственного университета, автор сценария популярного сериала «Кадетство» майор запаса Вячеслав Муругов, чемпионы Высшей лиги КВН Сангаджи Тарбаев, Евгений Никишин, Владимир Еремеев и многие другие.

Первый милитари-КВН 2011 года определили вдохновляющие слова: «Детство – это смех и радость, детство – это я и ты!» Чемпионом Молодёжной лиги тогда стала команда «Экспансия», представляющая Пансион воспитанниц Минобороны РФ, второе место завоевала команда «Шашки наголо!» из Тверского суворовского военного училища, а третье место досталось команде Ульяновского СВУ «Гвардейцы».

Лейтмотивом игрового сезона КВН 2012 года стали «Фантазии на тему 1812 года». Финал состоял из трёх конкурсов. Конкурс «Приветствие» проходил под девизом «Недаром помнит вся Россия», конкурс «Новости» – под девизом «Совет в Филях» и конкурс «Музыкальный» – под девизом «Давным-давно». А призовые места распределились следующим образом: первой стала команда Московского военно-музыкального училища «Перпетуум-мобиле», на втором месте – Пансион воспитанниц Минобороны «Экспансия» и на третьем – ребята из Ставропольского президентского кадетского училища «Салют».

Для игр нынешнего сезона жёстких тематических рамок не было. Команды, что называется, находились в свободном плавании и могли фантазировать на любую тему во всех игровых конкурсах, потому что приурочены они были к 70-летию кадетского движения в России, богатого своей историей.

АРМИЯ И КУЛЬТУРА

В соревновательные этапы входили приветственное представление команд «Шутки юмора», музыкальное домашнее задание «Шутки музыки», где поощрялись использование видеоряда и настоящий биатлон по обмену остротами между командами «Шутки наголо!» Это был шуточный «огневой рубеж», где жюри решало, чей «выстрел» был точнее, а оборону держали капитаны команд.

Надо отметить, что ведущими игр в ЦАТРА были представители команд – чемпионов прошлых сезонов Екатерина Миронюк и Павел Журило.

Чтобы понять всю напряжённость борьбы за призовые места, надо быть непосредственным свидетелем баталий. Эмоции подхлёстывал и ажиотаж зрительного зала – суворовцев, кадет и воспитанниц, болеющих за команды своих учебных заведений. Но победа – понятие капризное и непредсказуемое. Конечно, все участники игр на неё надеялись и верили, что на этот раз удача будет на их стороне.

Как, скажем, питомцы **Оренбургского кадетского президентского училища**. Их команда **«Кипиш»** так и не вошла в призовую тройку, хотя успех, казалось, был рядом. После первых игр кадеты увезли с собой в Оренбург специальный приз оргкомитета, став по баллам четвёртыми. На вторых играх жюри отметило команду отдельно в номинации «Лучшая миниатюра».

Особенно обидно было недобрать необходимые для победы баллы суворовцам из команды **«Перпетуум-мобиле» Московского военно-музыкального училища**, в прошлом году завоевавшим чемпионский титул. Но на этот раз они были отмечены жюри только за лучшую шутку.

Были уверены, что смогут стать победителями, и ребята из команды **«Салют» Ставропольского президентского кадетского училища**, ведь в финале прошлого года они завоевали третье призовое место.

Был заслуженный шанс на победу и у команды **«С нами не шути» Уссурийского суворовского военного училища**, которая впервые приняла участие в финале. Но, увы, в тройку лидеров, в отличие от их товарищей из Казани – команды «Люди в чёрном», тоже впервые выступавшей на сцене ЦАТРА, им пройти не удалось. Тем не менее ребята сражались достойно, получив признание у жюри и завоевав титул «Открытие сезона».

Отметим, что лучшими кавээнщицами были признаны девушки из команды Пансиона воспитанниц Минобороны «Экспансия» Кристина Миронова и Марина Орлова, а лучшими кавээнщиками – казанский суворовец Фархад Зиганшин и Кирилл Вестфаль из Ульяновского гвардейского суворовского военного училища.

Ульяновцы в этом году показали настоящий мастер-класс. Напомним, что соревнования шли в трёх конкурсных номинациях. И команда «Парашют» во всех набрала максимальное количество баллов! Это стало своеобразным рекордом: ещё ни одна команда за все три года проведения Мастер-лиги КВН Министерства обороны РФ не достигала таких результатов. Гвардейцы-суворовцы шли к победе под девизом старших товарищей: «Никто, кроме нас! Где мы – там победа!» Ведь с 1 июня 2008 года УГСВУ вошло в состав военно-учебных заведений Воздушно-десантных войск с непосредственным подчинением командующему ВДВ. Что интересно, ребята сумели привлечь к выступлениям трёх доблестных десантников из 31-й отдельной ордена Кутузова десантно-штурмовой бригады ВДВ и спеть в одном из номеров вместе с участниками легендарной группы «Голубые береты» – гвардейцами заслуженным артистом России полковником Сергеем Яровым, старшим прапорщиком Денисом Платоновым и прапорщиком Дмитрием Вахрушиным.

Победа суворовцев из Ульяновска не случайна. Редактор и режиссёр Молодёжной лиги КВН, сам профессионально играющий в КВН, Павел Улизко отметил, что в прошлом году волжане тоже показали себя достойными призовых мест.

Важно, что в Клубе весёлых и находчивых побеждённых не бывает. Игра радует и возвышает всех.

Ирина ПАВЛЮТКИНА,
«Красная звезда».
Фото Алексея ВЕРПЕКИ.

НА КРУТОМ ПОВОРОТЕ

27 апреля 2013 года исполняется 90 лет со дня рождения видного партийного и государственного деятеля, Героя Социалистического Труда генерала армии Виктора Чебрикова. С 1982 по 1988 год он возглавлял Комитет государственной безопасности СССР (КГБ) и был причастен к принятию многих важных решений. Виктор Михайлович в силу характера и занимаемых должностей был довольно замкнутым человеком и закрытой личностью, поэтому информации о нём не так и много. Генерал-полковник Николай ГОЛУШКО и генерал-майор Геннадий МАРТЫНОВ были не только соратниками, но и друзьями генерала армии Чебрикова. Вот что они рассказали корреспонденту «Красной звезды» о Викторе Михайловиче.

– Что известно о родословной генерала Чебрикова, как он попал на работу в КГБ?

Г.М.: История личности Виктора Михайловича примечательна тем, что поначалу кажется типичной для многих в советское время. Чебриков родился на Украине. После средней школы поступил в Днепропетровский металлургический институт, но завершить учёбу помешала война. В 1941 году после окончания ускоренного курса Житомирского пехотного училища был отправлен на фронт командиром взвода 82-миллиметровых миномётов. Участвовал в обороне Сталинграда, в битве на Курской дуге, воевал на Воронежском фронте, освобождал Харьков, форсировал Днепр. Был трижды ранен, в том числе дважды тяжело, перенёс контузию и обморожение. Победу встретил в Чехословакии. Член партии с 1944 года. Неоднократно был награждён за храбрость, в том числе орденом Александра Невского. Эту награду получил в звании майора. Победу встретил в Чехословакии.

– Виктор Михайлович прошёл всю Великую Отечественную войну от лейтенанта до майора, грудь – в орденах. Он ведь мог остаться в армии?

Г.М.: Командир полка настаивал, чтобы после войны Чебриков продолжал служить. Даже отправил его документы в Москву в Военную академию имени М. В. Фрунзе, но Виктора Михайловича забраковала медицинская комиссия: из-за ранений потерял остроту зрения. Поэтому после увольнения в запас в 1946 году Чебриков вернулся домой и восстановился в Днепропетровском металлургическом институте, который окончил в 1950 году. Год проработал инженером на металлургическом заводе. Однако потом его судьба резко изменилась: он был выдвинут на партийную работу. Длительное время занимал высокие должности – завсектором райкома, парторга металлургического завода и так далее. Только в 1961 году он стал первым секретарём Днепропетровского горкома КПСС, а в 1964–1967 годах был вторым секретарём обкома. Показал себя хорошим хозяйственником: при его активном участии были достигнуты крупные успехи в социально-экономическом развитии области. Создание новой системы водоснабжения, электрификация области, развитие телевидения, серьёзное жилищное строительство – всё это было в его активе.

– Виктор Михайлович был перспективным партийным работником?

Н.Г.: Да, но он не хотел из Днепропетровска уезжать. Дважды ему предлагали повышение. Сначала по инициативе первого секретаря ЦК Компартии Украины Подгорного ему предлагали возглавить Полтавский промышленный обком. Потом стать заведующим отделом промышленности ЦК КПУ. Оба раза он отказывался. Но когда встал вопрос о переходе в КГБ, не согласиться уже было, наверное, нельзя.

– Почему?

Н.Г.: Как он вспоминал, в 1967-м его неожиданно вызвали в Москву. Даже в орготделе ЦК сотрудники не знали зачем. Считали, что его переведут первым секретарём, и гадали в какую область. Чебрикова принял сам Брежнев. Генеральный секретарь ЦК КПСС новую работу предложил не сразу. Посмотрел объективку, расспросил, как и где воевал Виктор Михайлович, обратил внимание, что первой его наградой был орден Александра Невского, потом поговорили о делах в Днепропетровской области, о людях. Осторожно расспросил, почему Чебриков отказался от перехода на работу в ЦК Компартии Украины. Потом Брежнев неожиданно предложил работу в Комитете госбезопасности. Таким вот образом

Виктор Михайлович и был назначен начальником отдела кадров управления КГБ СССР.

– Интересно, почему выбор пал на гражданское лицо? Связано ли это с днепропетровскими корнями Чебрикова?

Г.М.: Те, кто говорит о принадлежности Чебрикова к «брежневскому клану», не учитывают важного обстоятельства: Виктор Михайлович был представителем другого поколения. Когда Леонид Ильич был первым секретарём Днепропетровского обкома партии, Чебриков ещё учился в институте. С Брежневым не был знаком и его отец, которого исключили из партии в 1937 году за потерю бдительности, так как он подписал путёвки в санаторий людям, которых потом арестовали как врагов народа.

Что же касается столь крутого поворота в судьбе, то не одного Чебрикова тогда Центральный Комитет направил в КГБ, а целый ряд «гражданских». В то время в Комитете госбезопасности сложилось ненормальное многовластие. Сечастный и его немногочисленные сторонники проводили одну линию. Кадры, оставшиеся ещё с бериевских времен, – другую. Группа руководителей, которая пришла с партийной работы в начале пятидесятых – их называли «могучей кучкой», – монопольно, не обращая внимания на председателя, контролировала кадровые и другие важные вопросы. В ЦК не захотели мириться с этим. Вместо Семичастного председателем Комитета назначили Юрия Владимировича Андропова. В помощь ему было решено направить подходящих по возрасту, здоровью, образованию руководящих партийных работников, активных кураторов промышленности, военных. Вначале отбирали среди первых и вторых секретарей обкомов по всей стране. Вот в эту группу и попал Виктор Михайлович.

– Как Чебриков «вписался в команду» Андропова?

Г.М.: У них сразу сложились хорошие отношения. Юрий Владимирович всецело полагался на Чебрикова, полностью ему доверял.

– С чего начал работу на новом месте Виктор Михайлович?

Н.Г.: В начале чекистского пути Чебриков внёс много нового в работу кадровых аппаратов, в порядок подбора, обучения и выдвижения перспективных сотрудников. Правда, предпочтение отдавалось главным образом кандидатам из партийного и комсомольского актива. Были созданы двухгодичные курсы подготовки руководящего состава, на которые специально отбирали проверенных партийных работников не ниже секретарей горкома или райкома.

Действующие оперативные сотрудники даже в глубокой провинции получили возможность за счёт рабочего времени изучать иностранные языки. К примеру, мне удалось в начале службы в Кемеровском управлении КГБ окончить четырёхлетние курсы английского языка по вузовской программе. За знание иностранного языка полагалась прибавка к заработной плате. Так что такое нововведение приносило пользу не только в плане образованности, культуры, но и материально.

– Виктор Михайлович довольно быстро продвигался по служебной лестнице. За 11 лет он прошёл все ступени вплоть до председателя КГБ СССР.

Г.М.: Подчеркну, что за всё время службы в действующей армии, состояния службы в запасе, КГБ Чебриков не пропустил ни одного звания. Войну закончил майором, как политработник запаса получил звания подполковник и полковник. Звание генерал получил в Комитете. В 1968 г. он стал заместителем председателя КГБ. В январе

В.М. Чебриков на аэродроме Погранвойск КГБ СССР.

1982 г., после перехода Ю. Андропова на пост секретаря ЦК КПСС, Чебрикова назначили первым заместителем нового председателя КГБ В.В. Федорчука. В декабре того же года Виктор Михайлович становится председателем КГБ СССР и занимает этот пост до 1988 года.

– В начале 1980-х годов по стране прокатилась серия уголовных дел, возбуждённых против высокопоставленных чиновников. Это была инициатива органов госбезопасности, долгожданная чистка?

Г.М.: Роль КГБ во всех этих процессах сильно преувеличена. Чекисты вели только несколько статей Уголовного кодекса, таких как измена Родине, шпионаж, террор, антисоветская агитация и т.д. Остальное было прерогативой прокуратуры и милиции. Но если давалось соответствующее поручение, КГБ, конечно же, работал и по другим делам.

– Скажем, «узбекское дело» возбудил КГБ?

Г.М.: Да, московское управление. На один из областных заводов из Узбекистана пришло два вагона с хлопком. Один из них оказался пустым. Директору завода предложили взятку за молчание, он её не принял, обратился в органы. Начали «раскручивать» дело. Выявили множество приписок и коррупционных злоупотреблений. Дальнейшей разработкой занималась уже прокуратура. КГБ лишь помогал.

Отмечу, что Чебриков всегда выступал за то, чтобы не прятаться от общественности. Когда я был заместителем начальника Секретариата КГБ СССР, к нам поступала масса писем. Граждане часто звонили, просились на приём. Люди порой обращались к нам как в последнюю инстанцию. И Виктор Михайлович требовал обстоятельно разбираться по всем проблемам.

– Какие профессиональные результаты характеризуют период шестилетнего руководства КГБ Чебриковым?

Н.Г.: При нём не было громких процессов. Тем не менее в этот период были разоблачены десятки агентов зарубежных спецслужб, в том числе «супер-шпионы», действовавшие продолжительное время. Так, в 1986 году был арестован работник ГРУ генерал Поляков, который за долголетнее сотрудничество с ЦРУ выдал американским спецслужбам 19 советских разведчиков-нелегалов, более 150 агентов из числа граждан иностранных государств, раскрыл принадлежность к советской военной разведке и внешней разведке КГБ около 1.500 офицеров. Он передал за рубеж многочисленные документальные материалы, в частности учебные пособия «Стратегическая разведка», «Оперативная разведка» с грифами «Совершенно секретно», «Особой важности», по которым обучались советские военные разведчики.

В 1985 году был разоблачён агент американской разведки Толкачёв – ведущий конструктор научно-исследовательского института радиостроения. Первый допрос арестованного в следственном изоляторе проводил сам председатель КГБ Чебриков. Ему предатель рассказал всё. После ареста Толкачёва контрразведка КГБ провела против посольской резидентуры ЦРУ активную комбинацию – на очередную встречу с загримированным под личность предателя сотрудником КГБ прибыл второй секретарь посольства США в Москву. Он был задержан с поличным: с инструкциями, шпионскими атрибутами и крупной суммой денег, предназначенных Толкачёву.

Вместе с тем Виктор Михайлович безжалостно карал нарушителей соцзаконности и дисциплины в рядах подчинённых. Он требовал соблюдения законов «и по духу, и по форме». К примеру, он уволил начальника Днепропетровского областного управления КГБ генерал-майора Ю. Яковенко только за то, что тот ознакомил первого секретаря обкома с записью технического контроля телефонных переговоров одного из объектов разработки органов госбезопасности.

– Виктор Михайлович был жёстким государственником и консерватором?

Н.Г.: Как мудрый человек, он не мог не видеть, что происходит в стране. В 1985 году Чебриков образовал комиссию для разработки нового положения о КГБ СССР вместо действующего с 1959 года. Обсуждались и вырабатывались решения руководства по самым широким, специфическим и закрытым проблемам работы органов госбезопасности страны. В отличие от действующего основополагающего документа под грифом «Совершенно секретно» и «Особой важности» предлагалось опубликовать текст нового положения в печати, а также придать ему правовую основу путём объявления содержания указом Президиума Верховного Совета СССР. «Это будет свидетельством происходящих в стране демократических обновлений, которые затрагивают даже сферу государственной безопасности», – считал Виктор Михайлович. К сожалению, разработанный документ в то время так и не увидел свет. Только спустя годы основное содержание статей из этого положения перешло в принятый в мае 1991 года Закон о КГБ СССР.

Тем не менее за шесть лет руководства Чебриковым Комитетом госбезопасности были реализованы прогрессивные нововведения по большинству основных направлений разведки, контрразведки, кадровой политики.

– Генерал Чебриков отвечал ещё и за Пограничные войска.

Г.М.: Некоторое время я был референтом Виктора Михайловича по Пограничным войскам. Мы объездили заставы на границах СССР практически со всеми сопредельными государствами. Проблемы у Погранвойск были в принципе такие же, как и сейчас: обустройство рубежей, снабжение, кадры, воспитание. Председатель КГБ общался с пограничниками, членами их семей, глубоко вникал в вопросы и по-деловому решал их.

Н.Г.: Мне тоже хотелось бы привести пример, связанный с пограничниками. В 1988 году мне, как председателю Комитета госбезопасности Украинской ССР, доложили об инциденте у побережья Крыма: советский военный корабль намеренно протаранил американский ракетный крейсер «Йорктаун», который, игнорируя предупреждения советских пограничников, грубо нарушил морскую Государственную границу СССР. На главнокомандующего ВМФ СССР адмирала Чернавина обрушились звонки из ЦК, МИДа. Адмирал почувствовал, что его хотят сделать виновным и позвонил напрямую Чебрикову. Тот вышел на Генерального секретаря ЦК КПСС Горбачёва и уладил ситуацию. Виктор Михайлович не боялся брать на себя ответственность. Так, он настаивал на необходимости решения проблем Афганистана политическими методами и выводе оттуда войск.

– На третьем году перестройки Михаил Горбачёв заменил Чебрикова на посту председателя КГБ СССР Владимиром Крючковым. С чем было это связано?

Н.Г.: Смещение было довольно «мягким». В 1988 году Чебриков стал секретарём ЦК КПСС и председателем комиссии ЦК по вопросам правовой политики, а в 1989-1991 гг. – депутатом Верховного Совета СССР. Перевод Чебрикова, по оценке Ельцина, был «шахматным ходом», удобным Горбачёву, чтобы отстранить принципиального, твёрдого в убеждениях государственного деятеля от руководства органами госбезопасности.

– Каким генерал Чебриков был в жизни?

Н.Г.: Виктор Михайлович остаётся в нашей памяти исключительно щепетильным, скромным и честным в личном поведении, в отношении с коллегами и друзьями. В общении он был таким, что в любимчиках у него не побываешь, тем более незаслуженно. К ближайшим товарищам он относился ровно, суховато, ко всем одинаково строго. Чебриков требовал, чтобы вокруг него, руководителя КГБ, как сам он выражался, «всё было чисто – ни интриг, ни подхалимажа, ни сплетен, ни подарков или подношений». Находясь в отставке, он не пользовался ведомственными дачами и автотранспортом, имел в деревне Подушкино скромный коттедж, который построил на личные сбережения.

Г.М.: Несмотря на внешнюю суровость, генерал армии Чебриков был справедливым, внимательным руководителем. Он ушёл из жизни 1 июля 1999 года. Дважды в год – в день его рождения и смерти – мы, соратники Виктора Михайловича, собираемся на кладбище и вспоминаем его добрыми словами. Нам порой так не хватает его обстоятельности, глубокого знания жизни, тактичности в общении с людьми и в то же время твёрдости и принципиальности в отстаивании своей точки зрения, своих убеждений.

Марина ЕЛИСЕЕВА,
«Красная звезда».

ВРЕМЯ И СУДЬБЫ

С ФРОНТОВОЙ ЗАКАЛКОЙ

Нынешний год – юбилейный в нашей истории, год величайших и решающих сражений в Великой Отечественной войне. Это 70-летие со дня прорыва блокады Ленинграда, победы под Сталинградом, в Курской битве. Это и начало изгнания с территории Советского Союза немецко-фашистских захватчиков.

События 1943-го – яркое свидетельство великого подвига советского народа, несгибаемого мужества и массового героизма его защитников. Однако чем дальше уходят они в историю, тем меньше остаётся живых свидетелей тех трагических и героических дней. Поэтому мы обязаны постоянно помнить о ветеранах прошедшей войны, окружать их постоянной заботой и вниманием. Они – наша святая история! Они – тот нравственный ориентир, по которому обязаны сверять свой компас настоящие и будущие поколения защитников России.

По-разному начиналась война для каждого фронтовика. У кого-то к её началу уже имелся боевой опыт, кто-то получил уже профессиональное военное образование и, значит, заранее готовился к боевым действиям. Большинство же шли на фронт со школьной скамьи или оторвавшись от мирных профессий. Они пополняли войсковые части и соединения, формирования народного ополчения. Другие, окончив ускоренный курс подготовки в военных училищах, отправлялись на передовую, где в боях постигали военную науку. Многие отдали свои жизни за победу.

Об одном из миллионов участников войны, нашем сослуживце генерал-майоре в отставке Павле Александровиче Носенко и хочется рассказать.

Павел Александрович родился в 1923 году на хуторе Жёлтая Балка Днепропетровской области. Воспитывался в большой крестьянской семье. Его отец в начале 30-х годов был председателем «Социалистического общества землепашцев». Это общество было прообразом будущих колхозов. Затем отец работал бригадиром. В том же колхозе трудилась и мама Павла Александровича. Работали от темна и до темна. Поэтому и сын с ранних лет приобщился к тяжёлому крестьянскому труду – труду, который стал его жизненной потребностью, закалил волю и характер. В 1940 году Павел окончил 10 классов Ново-Николаевской средней школы. Мечтал стать учителем. Поэтому и поступил на физико-математический факультет Новомосковского педагогического института в Днепропетровской области. Учился очень старательно. Однако начавшаяся 22 июня 1941 года война нарушила его мечты и планы, в корне изменила всю жизнь Павла.

Его в июле 1941 года вместе с другими добровольцами комитет комсомола института направил в Днепропетровский горвоенкомат. Павел Носенко был призван в ряды Красной Армии 31 августа 1941 года. В течение двух недель призывники находились на сборном пункте. Там их было несколько тысяч. Все, в том числе и Павел, привлекались к земляным работам по устройству противотанковых рвов в 20 километрах от Днепропетровска. Трудились на направлениях предполагаемого танкового наступления противника. Затем разъехались для пополнения запасных полков.

Рядовой Павел Носенко был направлен в 58-й запасный артиллерийский полк, который дислоцировался в станице Усть-Лабинская Краснодарского края. Там вспомнили, что новобранец успел окончить первый курс института. Поэтому направили на учёбу в Краснодарское зенитно-артиллерийское училище. Однако вскоре училище было перепрофилировано в миномётно-артиллерийское. Это было связано с тем, что на вооружение в армию стала поступать не только ствольная миномётная, но и реактивная боевая техника. Те самые легендарные «катюши». Пройдя ускоренный курс обучения, Павел Носенко окончил училище в мае 1942 года. После выпуска был направлен на Северо-Западный фронт. Там его назначили командиром огневого взвода реактивных установок БМ-13 225-го отдельного гвардейского миномётного дивизиона 26-го отдельного гвардейского миномётного полка.

Полк находился в оперативном подчинении фронта и был резервом Ставки Верховного Главнокомандования. То есть в необходимых условиях перемещался Ставкой в пределах армейских участков и взаимодействующих фронтов.

В мае–июне 1942 года 225-й отдельный гвардейский миномётный дивизион (ОГМД) был оперативно подчинён 34-й общевойсковой армии, которая вела бои с противником в районе Старой Руссы.

12–14 августа 1942 года 11-я и 34-я армии нанесли контрудар по немецким войскам у Демянска. 225-й ОГМД осуществлял огневую поддержку войск армии. В ходе той операции гитлеровцы пытались окружить наши войска. Их было около дивизии. Взвод гвардии лейтенанта Павла Носенко получил задачу залповым огнём «катюш» обеспечить

вывод наших войск из окружения.

Задача была выполнена. Тогда-то гвардии лейтенант Павел Носенко и удостоился своей первой боевой награды – медали «За отвагу».

В январе-феврале 1943 года 225-й ОГМД участвует в боевых операциях Северо-Западного фронта, в результате которых были уничтожены старорусская и демянская группировки противника. К концу зимы 1943 года войска Северо-Западного фронта вышли к реке Ловать, форсировали её и ликвидировали плацдарм противника на восточном берегу. За проявленное мужество и отвагу в тех боях командир батареи 225-го ОГМД гвардии старший лейтенант Павел Носенко был награждён орденом Красной Звезды.

В конце июля 1943 года 26-й отдельный гвардейский миномётный полк, в состав которого входил 225-й ОГМД, решением Ставки ВГК передаётся в оперативное подчинение 43-й армии Калининского фронта и участвует во многих боях. Коротко об этом не расскажешь... А с 7 августа Павел Носенко участвует в Смоленской операции, в освобождении Смоленска, Духовщины, Ярцево.

В ходе Невельской операции войска фронта 7 октября 1943-го освободили Невель и вышли к восточным районам Белоруссии. 20 октября 1943 года Калининский фронт был переименован в 1-й Прибалтийский фронт.

С 1 по 21 ноября 1943 года войска 43-й армии при огневой поддержке 26-го отдельного гвардейского миномётного полка ведут наступление на витебско-полоцком направлении, в результате которого они вклинились в оборону противника на глубину 45–55 километров и охватили с северо-запада городокскую и витебскую группировки противника.

В ходе Витебско-Оршанской операции 23 - 28 июня 1944 года войска фронта освободили Витебск. Совместно с силами 3-го Белорусского фронта они разгромили левое крыло немецкой группы армии «Центр», вышли на подступы к Полоцку и, развивая успех, без оперативной паузы провели 29 июня – 4 июля Полоцкую наступательную операцию, в результате которой был освобождён Полоцк. В боях за город особо отличился 26-й отдельный гвардейский миномётный полк. Он был награждён орденом Красного Знамени и получил наименование «Полоцкий». А Павел Александрович Носенко был удостоен ордена Отечественной войны II степени.

Разгромив полоцкую группировку немцев, войска левого фланга фронта продвинулись на 120–160 километров и создали выгодные условия для развития наступления на Даугавпилс и Шяуляй.

В боях за Шяуляй Павел Александрович был ранен. Лечился он во фронтовом госпитале. После выздоровления вернулся в свой гвардейский миномётный полк, но уже начальником штаба 226-го ОГМД.

В сентябре 1944 года гвардии капитан Павел Носенко уверенно руководил боевыми действиями 226-го отдельного гвардейского миномётного дивизиона в боях под Ригой и Мемелем, где был второй раз ранен.

Завершив Мемельскую операцию в октябре 1944 года, войска 1-го и 2-го Прибалтийских фронтов блокировали с суши Курлянскую группировку противника. В январе 1945 года 226-й отдельный гвардейский миномётный дивизион с частью сил фронта участвовал в Восточно-Прусской стратегической наступательной операции. А в начале февраля 1945 года – в ликвидации прижатой к морю группировки противника на Земландском полуострове. В тех боях особенно ярко проявились способности начальника штаба дивизиона гвардии капитана Павла Носенко как умелого организатора управления во всех видах боя. Армии фронта, действовавшие в Курляндии, а вместе с ними и 26-й отдельный гвардейский миномётный полк, были переданы в состав 2-го Прибалтийского фронта. В апреле 1945 года они вели бои по уничтожению Курлянской группировки противника. В конце марта Земландская оперативная группа 2-го Прибалтийского фронта вошла в состав 3-го Белорусского фронта.

С 6 по 9 апреля 1945 года войска 3-го Белорусского фронта провели Кёнигсбергскую операцию. 9 апреля штурмом овладели крепостью и главным городом Восточной Пруссии. 26-й отдельный гвардейский Полоцкий Краснознамённый, ордена Красной Звезды миномётный полк поддерживал огнём штурмовые действия воинов 11-й армии, уничтожая укрепления противника. За мужество, проявленное в боях, гвардии капитан Павел Носенко был награждён орденом Отечественной войны I степени и медалью «За взятие Кёнигсберга».

25 апреля, завершив ликвидацию земландской группировки противника, войска фронта овладели портом и городом Пиллау. Ныне это – Балтийск. Здесь и встретил Павел Александрович победу. Нелёгкой ценой она досталась нашему народу. Миллионы людей за неё отдали свои жизни. Обожгла горечь утрат и большую семью Павла Александровича. У него перед войной насчитывалось более 40 родственников. Не вернулись с фронтов 19...

Однако с победой над фашистской Германией война для Павла Александровича не закончилась. В мае 1945 года 26-й отдельный гвардейский миномётный полк был передислоцирован на Дальний Восток. В июне он в составе 225-го, 226-го и 227-го отдельных гвардейских миномётных дивизионов прибыл на 1-й Дальневосточной фронт и разместился в поле недалеко от Благовещенска.

9 августа 1945 года из района станции Пограничная 26-й отдельный гвардейский миномётный полк поддерживал огнём боевые действия 8-го механизированного корпуса 1-й Краснознамённой армии в Хингано-Мукденской наступательной операции фронта. Прорвав первую полосу укрепления в районе Муданьдзян, наши войска вышли на Гирин и Харбин. Затем освободили Северную Корею по 38-й параллели и тем самым закончили разгром Квантунской армии. 226-й отдельный гвардейский дивизион, которым всю кампанию командовал 22-летний гвардии капитан Павел Носенко, завершил боевой путь 2 сентября 1945 года.

ВРЕМЯ И СУДЬБЫ

После окончания войны перед Павлом Александровичем встала дилемма: чему посвятить жизнь в условиях мирного времени? Из армии не увольняли, так как ей нужны были молодые офицеры, имеющие боевой опыт. Вместе с тем он мечтал учиться дальше, получить надёжное образование. Его крестьянский характер, закалённый с детства большим трудом, звал к знаниям. Павел Александрович поступил на инженерно-строительный факультет Военно-инженерной академии имени В.В. Куйбышева, который с отличием окончил в 1953 году. После академии Павел Александрович последовательно прошёл все должности от прораба до начальника строительного управления в военно-строительных частях, многие годы работал в центральном аппарате, был заместителем начальника отдела в оргпланово управлении.

С 1966 года полковник Носенко командовал военно-строительной бригадой в дружественной Монголии. За успехи был удостоен нескольких наград МНР, а исполком хурала народных депутатов города Дархан присвоил Павлу Александровичу звание почётного гражданина города.

В ноябре 1970 года Павла Александровича назначили заместителем командующего войсками Забайкальского военного округа по строительству и расквартированию войск. Это был очень нелёгкий и ответственный участок работы. Трудности определялись географическими условиями: огромная территория, большая часть её - зона вечной мерзлоты. Зимой здесь повсеместно рекордно низкие температуры. Понятно, что для организации строительных работ в этих условиях нужны были не только высокие организаторские способности, но и талант военного инженера.

Особая ответственность определялась ещё и тем, что в конце 60-х–начале 70-х годов прошлого века резко обострились советско-китайские отношения. Произошёл военный конфликт в районе острова Даманский. Руководство страны приняло решение об укреплении восточных рубежей. С этой целью в Забайкальский военной округ были передислоцированы дополнительные войска. Все они были развёрнуты на неподготовленных местах: в степи и на склонах сопок, в палатках и полевых парках. Это требовало от заместителя командующего незамедлительных и решительных мер по обустройству войск, строительству жилья для военнослужащих и членов их семей. Павел Александрович Носенко сумел в очень короткие сроки выполнить эту задачу. Помимо служебной деятельности, он всегда участвовал и в общественной работе. На протяжении многих лет выполнял обязанности депутата городского Совета народных депутатов Читы. Правительство страны высоко оценило его заслуги. Павлу Александровичу было присвоено воинское звание генерал-майора, он был награждён орденом Октябрьской Революции.

В 1976 году генерал-майора Павла Носенко назначили первым заместителем начальника 9-го Центрального управления Министерства обороны СССР. И на этом посту, как и на всех других, он проявил себя умелым руководителем, талантливым военным инженером. За успешное выполнение ответственных правительственных задач удостоился ордена «За службу Родине в Вооружённых Силах СССР» III степени, ему присвоили премию Совета Министров СССР. В 1968 году Носенко удостоился звания заслуженного строителя РСФСР.

Прослужив в Вооружённых Силах 48 календарных лет, а с учётом участия в Великой Отечественной войне – 67 лет в льготном исчислении, генерал-майор Павел Носенко в 1988 году уволился в запас. Но на этом не закончилась его трудовая деятельность. На протяжении ещё 18 лет – до 2009 года – он продолжал работать. В этот же период Павел Александрович проявил себя деятельным общественником. Он избран первым заместителем председателя совета ветеранов 9-го Центрального управления Министерства обороны. Несмотря на возраст, Павел Александрович бывает в воинских частях и на предприятиях, где принимает активное участие в военно-патриотическом воспитании молодёжи.

Настоящими патриотами воспитал ветеран и своих сыновей. Оба пошли по стопам отца – посвятили жизнь служению Отчизне, оба имеют звание полковник.

27 апреля 2013 года Павлу Александровичу исполняется 90 лет. Хочется выразить этому мужественному человеку глубокое уважение и восхищение его ратными и трудовыми подвигами и пожелать ему здоровья и благополучия.

Полковник в отставке
Вячеслав ВАЛЮЛИС.

АВИАШКОЛА «ВИФУПАЛЬ»

Немецкую авиашколу неоднократно посещали военные руководители Красной Армии различного ранга. Так, в 1930 году Липецк посетил заместитель начальника ВВС РККА Я.И. Алкснис.

С практической, военной точки зрения советская сторона получала доступ к новейшим техническим разработкам, что, безусловно, способствовало обучению наших специалистов, развитию собственного авиационного производства. Оценивая значение иностранного объекта в Липецке, заместитель председателя Реввоенсовета И.С. Уншлихт отмечал, что «школа своей работой даёт нам капитальное оборудование культурного авиагородка, хороших специалистов, учит новейшим тактическим приёмам различных видов авиации, даёт возможность быть в курсе новейших технических усовершенствований, готовить наш лётный состав и совершенствовать его подготовку».

Свидетельствует очевидец

Привожу рассказ липчанина Якова Петровича Водопьянова о работе в немецкой авиашколе.

«В 1931 году биржа труда направила меня в 4-й авиационный отряд. Там приняли сначала разнорабочим, а зимой направили на курсы мотористов. Весной 1932-го я уже работал в ангаре, где у них стояли «фоккеры» – истребители из фанеры, обтянутой перкалем. Окрашены они были в зелёный цвет, безо всяких опознавательных знаков, лишь бортовые номера. Мы заправляли самолёты, мыли их и вывозили на старт. Истребитель садится, мы его - за крыло (там ручки специальные были) и «ведём» на стоянку. В ангар закатывали втроём. На аэродроме было четыре деревянных ангара, там, где сейчас Дворец спорта «Звёздный». В них стояли «фоккеры», «юнкерсы», «хейнкели». Командовали в ангарах два немца, вроде наших техников, один Россиш, второй Шпикер. Никаких переводчиков, они понимали по-русски. Были и наши военные. В первом ангаре работал старшина Морозов как старший техник. В других – сержанты, по три или два треугольника на петлицах. Военным больше доверяли.

Работали каждый день. Выходной – воскресенье. На работу приходили к восьми - и до четырёх. На проходной висели специальные часы, по которым отбивали время (они до сих пор исправно работают в учебном корпусе Липецкого авиацентра). Берёшь карточку, вставляешь в особое приспособление и отмечаешь время прихода и ухода. Придёшь вовремя - бьёт синим, чуть опоздаешь – красным отбивает. Во время расчёта всё учитывалось до минуты. Денег мы в кассе не получали. Немец-кассир приезжает на велосипеде, как почтальон, и отдаёт конверт. Расписываешься, и он отрывает контрамарку. В конверте расчётная книжка, где всё указано, в том числе и вычеты за опоздания.

Полёты начинались ровно в девять. В каждый полёт лётчики всегда брали пачку денег. При вынужденной посадке вдали от аэродрома ими одаривали людей. Приходилось и нам выезжать на места аварий. Приезжаем, откапываем и через блок на треноге вытаскиваем мотор. Или, если вынужденная посадка, то крылья у самолёта снимаем, хвостовое оперение в кузов – и поехали. Обычно это недалеко от города бывало, например, село Ситовка – 12 километров отсюда. В рожь садились, один в реку попал.

Бывало, разбивались. Начнут мёртвые петли там всякие крутить. Потом друг на друга налетят – только фанера с неба сыплется. Для погибших у них в столярном цехе делали гробы дубовые. Что соберут, туда уложат. Потом ковры стелют до самого перрона (железнодорожный путь тогда подходил в военный городок). Подгоняют вагон. Опаянный цинком гроб загружают, а в это время истребители делают прощальный круг. Один, второй...

У немцев было своё подсобное хозяйство, свиней выращивали. Бойня была: они покупали на базаре корову или ещё что и в ней разделывали. Свой хлеб пекли в пекарне. Хлеб мягкий не давали: нынче испекут, а выдают только через день. Мягкий хлеб, они говорили, вредный. У них тут всё было. Даже медведь живой на цепи. Он лазит по деревьям, а немцы любуются. Мы его дразнили (мальчишки ещё, молодые). Медведь вино любил. Как-то в четвертинку воды налили, пробкой заткнули и бросили. Тот открыл, попробовал – вода. Потом как гукнет бутылку о стенку, как заревёт... Позже немцы его пристрелили. Отдыхали они в казино, там у них пианино было, вино.

Получал я тогда 58 рублей и ещё паёк. Если тут не дадут (всем не хватит), бумажку напишут – и в «торгсин». Спецовка была у нас замечательная. Сапоги, штаны, пиджаки кожаные. Работать можно было. Особенно когда в 1932 – 1933-м голод был...»

(Окончание. Начало в № 69.)

Финал

С приходом к власти Гитлера в январе 1933 года военно-техническое сотрудничество двух стран резко пошло на убыль. Германская сторона уже не испытывала в нём особой потребности. Для советской стороны оно также становилось неприемлемым по политическим соображениям.

31 мая 1933 года в Наркомате по военным и морским делам состоялось совещание, на котором было принято решение: не допускать увеличения немецкого персонала в авиашколе; свести до минимума передвижение германских лётчиков по территории СССР; отказать школе в льготном воинском тарифе при перевозке грузов и оборудования, следующих из Германии; организовать в наркомате ликвидационную комиссию по Липецку; отказать «друзьям» в пользовании полигоном для учебных стрельб и бомбометания; сократить до минимума число советских лётчиков и специалистов в Липецкой школе.

Ликвидация станции началась 19 июля. Все постройки и значительную часть оборудования немцы передали ВВС РККА безвозмездно: 4 больших ангара, управление аэродрома, три, жилые дома, столовую, 11 новых жилых бараков, ряд мастерских, лабораторию, гараж с полным оборудованием, электростанцию, фотолабораторию и тому подобное. Кроме этого, 15 самолётов с моторами и запасными частями, 20 автомашин, автоматическую телефонную станцию, главный материальный склад с имуществом, оборудованный лазарет, лагерь, аэродром, полигон и прочее. По оценке немецкой стороны, общая стоимость переданного оборудования составила 2,9 миллиона марок. Часть имущества, главным образом фотоаппаратура, была продана за 13,5 тысячи рублей. 14 сентября 1933 года последние немецкие сотрудники оставили Липецк.

Итоги

О довоенном сотрудничестве рейхсвера и Красной Армии, в том числе в области авиации, существует множество самых разных мнений. К примеру, П. Карел, бывший сотрудник германского министерства иностранных дел при Риббентропе, утверждает, что без Липецка Гитлеру понадобилось бы ещё десять лет для создания современной авиации. Но, по данным разведывательного управления РККА, уже в 1933 году германская авиапромышленность обладала возможностью за полгода развернуть на полную мощность и выпускать ежегодно около 750 самолётов и около 800 моторов. В самой Германии с начала 1930-х годов ежегодно готовилось до 500 лётчиков, были запущены в серийное производство бомбардировщики He-111, D-17, военно-транспортные самолёты Ju-52, дальний разведчик FW-200, подготовлены к выпуску истребители Me-109 и Me-110, пикирующий бомбардировщик Ju-87.

Среди главных обвинений относительно военного сотрудничества двух стран чаще всего упоминается нарушение Советской Россией, а затем СССР положений Версальского договора, запрещавших Германии иметь определённые виды вооружения и готовить соответствующие военные кадры. Но при этом умалчивается, что советская сторона не подписывала данный документ и оценивала его, по словам В.И. Ленина, как «договор хищников и разбойников». Упускается из виду и тот факт, что в условиях враждебного отношения к РСФСР Германия первой из крупных капиталистических государств установила с нами дипломатические отношения, прорвав тем самым политическую и экономическую блокаду. Предаются забвению факты прямого и косвенного содействия возрождению германского милитаризма со стороны Англии, Франции и ряда других стран. К примеру, в декабре 1932 года конференция пяти держав в Женеве (Англия, Германия, Италия, США, Франция) санкционировала «равенство прав» Германии в вооружениях, фактически отменив военные ограничения Версаля.

В печатных изданиях можно встретить броские заголовки типа «Фашистский меч ковался в СССР», «Липецк – колыбель люфтваффе»... Пусть они останутся на совести авторов. Когда обсуждались вопросы открытия в нашей стране объектов рейхсвера, германский фашизм только зарождался. И наоборот, серьёзную политическую силу представляла Коммунистическая партия Германии, основанная ещё в 1918 году, – вспомним Баварскую Советскую республику, восстание в Гамбурге, успехи на выборах. Вплоть до 1933 года, когда в Германии установилась нацистская диктатура, чаша весов в политической борьбе могла склониться в любую сторону. Советское руководство учитывало эту возможность, строя отношения с Веймарской республикой. Германия представляла значительный интерес и в военно-экономическом отношении.

У немцев можно было многому научиться, в том числе когда речь шла о возрождении авиации. В начале 1920-х годов отечественная авиапромышленность и Воздушный флот находились в катастрофическом положении. В докладе Главвоздухофлота говорилось, что большинство самолётов представляет собой хлам, собранный из разных частей. Не лучше обстояло и с подготовкой авиационных кадров. За годы Первой мировой и Гражданской войн были фактически уничтожены все крупнейшие авиационные школы России. Таким образом, военно-техническое сотрудничество с Германией было взаимовыгодным, особенно в начальный период.

Теперь о количественной стороне, имея в виду подготовку лётно-подъёмного состава. Наиболее достоверны такие данные: за восемь лет в Липецке прошли обучение 100 немецких лётчиков и 120 лётчиков-наблюдателей. Большая часть лётных кадров готовилась в самой Германии в научно-испытательных военно-воздушных центрах, находившихся в Берлине, Рехлине, Травемюнде и Штакене. Ежегодный выпуск к началу 1930-х годов составлял 400–500 человек. К 1933 году Германия имела 3.200 военных лётчиков. К моменту вероломного нападения на СССР гитлеровская авиация насчитывала 19 тысяч самолётов. Комментарии излишни.

Были, разумеется, и негативные последствия нахождения в городе немецкого военного объекта, связанные, прежде всего, с разведывательной деятельностью. Под различными предлогами в Липецке побывали виднейшие генералы рейхсвера, в том числе начальник генерального штаба фон Бломберг, начальник военной разведки, начальник русского отдела разведки.

В 1929 году Липецким горрайотделом ОГПУ была проведена операция «Лётчики», в ходе которой арестовано девятнадцать человек, связанных с немецкой авиашколой. В 1937-м были проведены дополнительные аресты ещё восьми человек, в том числе бывшего командира 4-го авиаотряда А.М. Томсона. И, наконец, в 1941-м арестованы ещё 39 человек. В процессе изучения архивных дел было установлено, что многие из арестованных не были разоблачены как агенты германской разведки.

Легенды

Многолетняя завеса молчания вокруг немецкой авиашколы породила множество легенд. Одна из них связана с одиозной личностью – Германом Герингом, якобы имевшим в Липецке дом в военном городке и любовницу на Ниженке (район частных домов). Главнокомандующий военно-воздушными силами, рейхсмаршал «Великой германской империи» и прочая, и прочая, естественно, вызывает живой интерес у пишущей братии.

Если исходить из презумпции невиновности, то нужны не слухи-домыслы, а весомые доказательства факта пребывания Германа Геринга в Липецке. Но их до сих пор никто не представил. Существуй хотя бы одна бумажка, её давно бы уже обнародовали, как, например, было сделано в отношении учёбы известного танкового генерала Гудериана в школе под Казанью. Безрезультатными оказались и поиски в архиве управления ФСБ по Липецкой области, хотя наши чекисты в своё время неплохо «опекали» немецкую авиашколу.

ИСТОРИЯ В ДЕТАЛЯХ

Косвенный ответ может дать изучение характера деятельности Геринга в тот период. Он находился в оппозиции к правительству Веймарской республики, считая его «предателем интересов немецкого народа». Бывший командир авиаполка и известный ас, он отверг предложение вступить в рейхсвер. Включившись в бурную политическую борьбу, стал «паладином (верным рыцарем) Гитлера». Вместе с ним участвовал в мюнхенском «пивном путче» 1923 года, был объявлен государственным преступником и вынужденно эмигрировал из страны.

После возвращения в Германию в 1927 году, Геринг продолжил активное участие в политической борьбе. Он стал организатором серии политических провокаций. Наиболее известные из них: поджог рейхстага в 1933 году; «ночь длинных ножей» – расправа над руководителем штурмовых отрядов Э. Ремом в 1934 году; «хрустальная ночь» – погромы еврейских магазинов в 1936 году; судилище над Георгием Димитровым, обвинённым в поджоге рейхстага. Хотя развенчивание легенд считается неблагодарным занятием, сторонникам «липецкого следа» в жизни Геринга надо учитывать, что такую крупную (в прямом и переносном смысле) фигуру трудно спрятать или не заметить.

Помимо Геринга к числу «липецких» немцев причисляют и некоторые другие личности третьего рейха. Виной всему служит сходство фамилий. Среди них начальник электротехнических мастерских Кох, не имеющий никакого отношения к своему однофамильцу – гауляйтеру Украины, точно так же как главный инженер школы Эрнст Борман – к «партайгеноссе» Мартину Борману.

И бомбы на Липецк падали. В настольном календаре П.М. Шумкова, проходившего здесь службу ещё до начала войны, на листке календаря за 1 сентября 1941 года сохранилась пометка: «Первая прицельная бомба по Липецку». Бомба угодила в частный дом на Ниженке, прошила крышу, потолок, пол и, уйдя глубоко в мягкий грунт, взорвалась без выброса земли и образования воронки: классический камуфлет. Согласно расчёту, проведённому начальником цикла авиационного бомбометания полковником В.В. Лускатовым, произошло чудо. Если бы немецкий штурман нажал на кнопку прицела секундой позже, то бомба угодила бы в храм на Соборной площади. Для Русской Православной Церкви 1 сентября – день празднования Донской иконы Божией Матери, установленной в память избавления Москвы от татар в 1591 году. А через 450 лет в этот день избежал разрушения Христорождественский собор Липецка.

Падали бомбы и в других частях города. Но в отличие, например от Воронежа, колоссальных разрушений они не принесли. Причина здесь не в том, что в знак особых заслуг немецкие самолёты обходили Липецк. Всё гораздо прозаичнее. Во-первых, дальше Ельца немцы не продвинулись. Во-вторых, в городе к тому времени не было особо важных военных или промышленных объектов (они были закрыты или находились в эвакуации). И в-третьих, большая часть воздушных налётов совершалась по аэродромному узлу. Но здесь постоянно базировались авиационные части и была создана сильная противовоздушная оборона.

Вместо послесловия

8–10 сентября 2005 года в Липецке прошла российско-германская научная конференция «Липецкая школа немецких военных лётчиков». В докладах историков двух стран было убедительно доказано, что в 20–30-х годах прошлого века взаимодействие военных ведомств СССР и Германии было выгодным для обеих сторон. Использование новых источников, прежде всего дневников бывших немецких курсантов, дало возможность по-новому взглянуть на деятельность лётной школы. Эти материалы позволили уточнить многие факты и осветить на «человеческом уровне» ряд эпизодов из жизни курсантов и липчан того времени.

Значительное место в работе конференции заняла дискуссия о мифах. Для этого был привлечён не только местный краеведческий материал, но и мемуары самих немецких лётчиков. Некоторые из них писали, что во время войны «с грустью пролетали над липецким аэродромом, покрытым воронками от авиабомб».

Ярким событием в работе конференции стало посещение Липецкого авиацентра. Особенно историков тронул тёплый приём, организованный командованием в здании бывшего старого немецкого казино.

Конференция стала началом совместного российско-германского научного проекта по изучению истории немецкой авиашколы в Липецке. Её участники решили продолжить работу по спорным и малоизученным проблемам в российских и германских архивах, чтобы попытаться найти новые материалы о липецкой авиашколе.

Материал подготовил Александр КОЛОТИЛО, «Красная звезда».

КРАСОТА – СТРАШНАЯ СИЛА

Вот уже полгода строго по графику идёт 17-й открытый конкурс-чемпионат Вооружённых Сил РФ по заочному решению шахматных композиций на приз президента ФИДЕ Кирсана Илюмжинова. Конкурс посвящён предстоящему 90-летию «Красной звезды», первый номер которой увидел свет 1 января 1924 года.

В этом выпуске клуба читатели получают ответы на два вопроса: все ли правильные решения заданий № 9–16 учтены в судейском реестре и как складывается матч «Газета «Красная звезда» - чемпионы мира».

Сегодняшний дважды чемпион мира по этюдной композиции гроссмейстер Олег Перваков предложил читателям фантастически изумительные по красоте композиции. Но решить этюды маэстро и полностью раскрыть всю глубину замыслов оказалось непросто. Конечно, некоторые участники огорчатся, обнаружив расхождения своих вариантов с ходами автора. Но ведь вашим соперником выступил современный лидер этюдной композиции. Чаще всего осечки решателей проявлялись в том, что за чёрных выбирали не самые сильные ответы. Однако и правильных и добротных анализов этюдных позиций поступило вполне достаточно.

Курган – Москва – Люберцы

Обработка сотен писем – ответов участников конкурса-чемпионата на задания 2-го этапа даёт такие итоги.

Чемпионом Вооружённых Сил РФ по заочному решению многоходовок объявляем старшего лейтенанта в отставке **Геннадия Ефимовича Леонова** (Курган). Второе место на этапе занял полковник в отставке **Юрий Григорьевич Парамонов** (Москва). Майору медицинской службы в отставке **Михаилу Ивановичу Онищенко** (Люберцы, Московская область) присуждено третье место. Четвёртое, пятое и шестое место соответственно заняли младший сержант запаса **Владимир Геннадьевич Жевлаков** (Курган), полковник запаса **Александр Витальевич Попов** (Москва), **Александр Николаевич Овчар** (Киев, Украина).

Все задания № 9–16 решили и стали лауреатами второго этапа (по алфавиту): **Г. Беланов** (Верхнеднепровский, Смоленская область), **А. Борзенков, Е. Емельянов, М. Зиновьев, Ю. Калугин** (все - Самара), **Д. Важенин, С. Хомичёв** (оба - Курган), **И. Гаценко, А. Глушко** (оба - Староминская, Краснодарский край), **В. Грибовский, В. Романов, В. Юрьев** (все - Иркутск), **М. Дерябин** (Калуга), **Б. Добряков** (Ртищево, Саратовская область), **В. Душин, Л. Ким, Б. Кулагин, Ю. Лалак, В. Найдёнов, В. Плаксин** (все - Москва), **В. Желтухов** (Тольятти, Самарская область), **В. Калюта** (Шкуринская, Краснодарский край), **В. Коломиец** (Кировоград, Украина), **А. Кононенко** (Серёженков, Воронежская область), **Е. Королёв** (Забродны, Воронежская область), **В. Кузнецов** (Дружино, Омская область), **В. Куцин, Ю. Федотов** (оба - Петрозаводск, Республика Карелия). **А. Мосалёв** (Муром, Владимирская область), **З. Муфазалов** (Альметьевск, Республика Татарстан), **С. Никифоров** (Лабытнанги, Ямало-Ненецкий автономный округ), **В. Ольхин** (Загорянский, Московская область), **С. Остапюк** (Надорожнов, Тернопольская область, Украина), **Н. Пархоменко** (Винница, Украина), **П. Пидлисный** (Санкт-Петербург), **Г. Попов** (Якутск, Республика Саха), **Н. Прошин** (Нижний Новгород), **В. Ритво** (Брянск), **А. Роженко** (Красный Сулин, Ростовская область), **В. Савицкий** (Одинцово, Московская область), **В. Сакиенко** (Глыбочек, Черкасская область, Украина), **М. Скрипник** (Белогорск, Амурская область), **В. Соловьёв** (Тула), **В. Станкевич** (Днепропетровск, Украина), **Р. Талипов** (Нефтекамск, Республика Башкортостан), **Ю. Тарасик** (Тамбов), **А. Чумак** (Йошкар-Ола, Республика Марий Эл), **В. Шматов** (Курбатово, Воронежская область).

КОНКУРС-ЧЕМПИОНАТ

Ответы

Предлагаем проверить, насколько близко ваши анализы совпали с авторскими замыслами дважды чемпиона мира по этюдной композиции гроссмейстера Олега Первакова.

Задание № 17 (автор - О. Первак ов, 2012) 1. **Kpg5** (1. hg fb 2. Kb6 Kp:g7 3. K:d5 Kpf7...-+) **1... K:h6** (1... g6 2. fg fg 3. Kb6 Ke3 4. Kpf4 Kg2+ 5. Kpf5 Cf3 6. Kd7 Kph8 7. Kf6 Ke1 8. Kp:g6 K:d3 9. Kpf5 Kb4 10. Kpe6 =) **2. Kf6+** (2. Kp:h5 K:f5 3. Kb6 Ke7 -+) **2... gf+ 3. Kp:h6 Cg6 4. fg f5 5. gf+ Kp:f7 6. Kpg5 Kpe6 7. Kph4 Kpf6 8. Kph5 Kpf7 9. Kpg5 Kpe6 10. Kph4 Kpf6 11. Kph5 =.**

Задание № 18 (автор - О. Первак ов, 2013) **1. K5e6 Fe3+** (1...Cf6 2. Kf5 +-) **2. Kph1** (2. Kph2 Cg3+ 3. Kph3 Ce5+ 4. Ff3 Φ:f3+ 5. gf C:g7 6.K:g7 Kp:g7 7. Kpg3 Kpf7 =, или 3. Kph1 Cb8!! 4. Fd8+ Kph7 5. Φ:b8 Fe1+ 6. Kph2 Fh4+ =) **2... Cf6 3. Kh5 Φ:e6 4.Fd5! Kpf7! 5. K:f6 Kp:f6 6. Φ:e6+ Kp:e6 7. Kph2 Kpf6 8. Kph3! Kpg5 9. Kpg3 1-0**.

Задание № 19 (автор - О. Первак ов, 2013) **1. K5e6!** (1. Fd5+? Kph8 2. Kf5 Φ:g5 3. Fd4+ Ff6! 4. Φ:h4 Φ:f5 =) **1... Fe3+** (1... Ff2+ 2. Kph2 Cg3+ 3. Kph3 +-) **2. Kph1! Cf6! 3. Ke8!** (3. Kh5 Φ:e6 4. Fd5 Kpf7 5. K:f6 Kp:f6 6. Φ:e6+ Kp:e6 =) **3... Φ:e6 4. Fd5! Kpf7 5. Kd6+! Kpe7 6. Kf5+ Kpf7 7. K:h6+ Kpe7 8. Kg8+! (Рейд коня - находка!) Kpf7 9. K:f6 Kp:f6 10. Φ:e6+ Kp:e6 11. Kph2 Kpf6 12. Kph3! Kpg5 13. Kpg3 1-0.**

Итог - два пешечных эндшпиля-близнеца.

Задание № 20 (автор - О. Первак ов, первая публикация) **1. h7 Kd6 2. C:d6** (2. Л:d6 c1Ф 3. h8Ф Φ:c5 =) **2... Le8+** (2... c1Ф 3. h8Ф +-; 2... Ла5 3. Ла3 +-) **3. Kp:e8 c1Ф 4. Ce7+ Kpg6 5. h8Ф Φc8+ 6. Лd8 Φc6+ 7. Лd7 Φa8+ 8. Cd8 Fe4+ 9. Лe7 Φa4+ 10. Kpf8 Φf4+ 11. Φf6+!! Φ:f6+ 12.Kpg8 (Удивительная позиция!) Φd6 13. Лg7+ Kph6 14. Cg5X 1-0.**

Решайте, пожалуйста!

Задания конкурса-чемпионата оказались повышенной трудности, и некоторые читатели-решатели в отдельных заданиях допустили осечки. Но для улучшения квалификационных показателей эти осечки можно компенсировать решением дополнительных заданий. Сегодня предлагаем в заданиях № 1д–4д поставить кооперативный мат. Напоминаем: в заданиях на кооперативный мат чёрные начинают и помогают белым дать мат чёрному королю в заданное число ходов. Ответы на задания № 1–4 планируется опубликовать в клубе «По коням!» № 168 (в июне). Свои решения присылайте по адресу: 123007 Москва, Хорошёвское шоссе, 38, редакция газеты «Красная звезда».

Итак, вникайте в сказочные шахматы!

Главный судья конкурса-чемпионата, национальный арбитр полковник в отставке Станислав ЖЕЛЕЗНЫЙ.

Задание № 1д.
Кооперативный мат в 3 хода (2 решения).

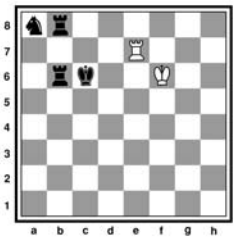

Белые: Kpf6, Le7 (2).
Чёрные: Kpc6, Лb6, Лb8, Ka8 (4).

Задание № 2д.
Кооперативный мат в 4 хода (2 решения).

Белые: Kpd5, Ca7 (2).
Чёрные: Kpd8, Фg6, Cb6, Kb8 (4).

Задание № 3д.
Кооперативный мат в 5 ходов (2 решения).

Белые: Kpe7, Kd5 (2).
Чёрные: Kpe5, Фh8, Cb7, Cg1 (4).

Задание № 4д.
Кооперативный мат в 6 ходов.

Белые: Kph1, Лd5 (2).
Чёрные: Kpc8, Фd3, Le8, Kg2 (4).

БОРИС СПАССКИЙ ДЕРЖИТСЯ

Фото Бориса ДОЛМАТОВСКОГО.

Шахматный мир с вниманием и надеждами следит за тем, как 10-й чемпион мира по шахматам Борис Спасский противостоит тяжёлому недугу, поразившему его в Ханты-Мансийске в 2011 году во время Всемирной шахматной Олимпиады. Клуб «По коням!» № 163 сообщал о появлении Бориса Васильевича на предновогоднем рапид-гандикап-турнире. В марте 10-й чемпион был на вечере памяти 7-го чемпиона мира Василия Смыслова и рассказал много интересного о своих встречах за доской и по жизни с Василием Васильевичем. На том вечере ваш обозреватель успел обсудить с Борисом Васильевичем некоторые детали из истории шахмат. Тогда все увидели прогресс в улучшении здоровья Бориса Васильевича по сравнению с декабрём. Близкие чемпиона мира заверили, что это результат упорных тренировок и аккуратного выполнения всех процедур.

В апреле состоялась новая встреча шахматистов Москвы с 10-м чемпионом мира. Поводом для встречи стал новый рапид-гандикап-турнир, проводимый ветеранской комиссией РШФ в честь 80-летия гроссмейстера Евгения Васюкова. На этом турнире Борис Васильевич уже был при должности - его объявили почётным главным арбитром турнира. Маленькая подробность: увидев краснозвёздовца, 10-й чемпион мира с улыбкой протянул ему руку. Ваш обозреватель не преминул похвалиться:

- А я сегодня играю.

- Да-да. Я это знаю, - подтвердил Борис Васильевич.

Оказывается, 10-й чемпион мира вместе с юбиляром составляли список участников турнира. Как и в декабре, в рапид-гандикап-турнире играли гроссмейстеры и мастера (в возрасте и молодые), участники Великой Отечественной войны (Анатолий Голиков и Георгий Териков), любители шахмат - деятели науки и культуры. По швейцарской системе 9 туров лучше всех провёл известный гроссмейстер Владимир Поткин. Юбиляр занял 4-е место (среди 56 участников). Евгений Андреевич с гордостью напомнил ещё об одном юбилее: 15 лет тому назад был проведён первый рапид-гандикап-турнир в Золотом зале гостиницы Россия (её уж нет). Ваш обозреватель остановился в середине таблицы (выше своего стартового номера) рядом с президентом Олимпийского комитета России Александром Жуковым. А перед началом турнира ваш автор подарил Александру Дмитриевичу номер «Красной звезды» за 14 марта с заданием «Каптёрки» № 408е.

На снимке: 10-й чемпион мира по шахматам гроссмейстер Борис СПАССКИЙ (справа) и гроссмейстер Евгений ВАСЮКОВ.

ТУРНИРНЫЕ ДИАГОНАЛИ

ИТАК, В. АНАНД И М. КАРЛСЕН

В Лондоне состоялся (по накалу борьбы - именно состоялся) турнир претендентов на звание чемпиона мира по шахматам. 1 - 2-е места в турнире поделили М. Карлсен и В. Крамник. По числу побед в турнире право на матч с 15-м чемпионом мира В. Анандом завоевал гроссмейстер из Норвегии. С творчеством участников турнира претендентов читателей знакомит по четвергам «Каптёрка». Посмотрите внимательно на таблицу турнира, в которой гроссмейстеры расположены по предстартовому жребию.

Турнир претендентов в Лондоне подтвердил амбиции юного гроссмейстера из Норвегии. Во время журналистских встреч с Магнусом и его отцом ваш обозреватель говорил, что любители шахмат ждут от юноши ещё больших успехов. После турнира претендентов возник спор о месте проведения матча: претендент не согласен играть в Индии. Немного подождём и узнаем, когда, где и как в 2014 году пройдёт матч Виши Ананд - Магнус Карлсен.

Итоговая таблица

	Эло		1	2	3	4	5	6	7	8	очки	м.
1. Аронян Л.	2809	Арм.	X	10	11	=0	=0	==	11	==	8	4
2. Гельфанд Б.	2740	Изр.	01	X	==	==	==	==	=1	00	6,5	5
3. Иванчук В.	2757	Укр.	00	==	X	=0	=1	=0	01	=1	6	7
4. Свидлер П.	2747	Росс.	=1	==	=1	X	=0	==	1=	01	8	3
5. Крамник В.	2810	Росс.	=1	==	=0	=1	X	=1	=1	==	8,5	2
6. Грищук А.	2764	Росс.	==	==	=1	==	=0	X	==	0=	6,5	6
7. Раджабов Т.	2793	Аз.	00	=0	10	0=	=0	==	X	=0	4	8
8. Карлсен М.	2872	Нор.	==	11	=0	10	==	1=	=1	X	8,5	1

В таблице сохранена предстартовая жеребьёвка.

ЧЕЛОВЕК ИЗ ЖЕЛЕЗА

Патриотов воспитывают историями о героях, прославивших страну. Раньше речь шла о военных победах, но в современном мире ценятся победы и в других сферах.

Россию во всём мире знают по трём кузницам победителей – космосу, балету и хоккею. Правда, космических достижений в последнее время поубавилось, балет тоже несколько оскандалился, и только хоккей держит планку и воспитывает на своих победах новые поколения подвижников.

Появление космических первопроходцев и звёзд русского балета было вполне закономерным. Космические достижения появились в результате развития науки и техники, балет отражал высокий уровень культуры. Но хоккей? Как завезённая из заграницы Петром I картошка стала неотъемлемой частью нашей кухни, так и заморская игра на льду стала по-настоящему русской, народной, появились свои кумиры.

В канун юбилея Суперсерии хоккейных матчей СССР – Канада в прокат вышел фильм «Легенда № 17» о сборной СССР в целом и о заслуженном мастере спорта СССР, двукратном чемпионе Олимпийских игр, восьмикратном чемпионе мира, семикратном чемпионе Европы, десятикратном чемпионе СССР Валерии Харламове в частности. Страна обязана знать своих героев, потому что без них вырастают поколения, воспитанные на «Бригаде» и «Бандитском Петербурге».

Главную роль в фильме сыграл молодой актёр Данила Козловский. Его последняя яркая работа – роль Максима Андреева в фильме «Духless» по одноимённому роману Сергея Минаева. Макс Андреев и ему подобные – как раз и есть жертвы бытия без истинных кумиров. Вряд ли вообще эти недоросли когда-либо слышали о Валерии Харламове. Возможно, потому и плохо кончают. После роли гламурного топ-менеджера взяться за образ хоккеиста, которым восхищались все советские мальчишки, было смелым шагом. Однако Харламов в исполнении Козловского, по признанию игроков той легендарной команды, получился поразительно похожим на оригинал.

Харламов, надо сказать, заслужил, чтобы о нём сняли фильм. В 2007 году, правда, ему посвящали картину «Валерий Харламов. Дополнительное время» с Алексеем Чадовым в главной роли. Однако тот фильм не получил столь восторженных оценок, как «Легенда № 17». Вторая попытка увековечить Харламова на экране заслужила признание даже первых лиц государства.

Чтобы оценить экранного Харламова, нужно иметь хоть какое-то представление о Харламове настоящем. Как правило, биографию спортсмена сводят к его профессиональным достижениям, а личность остаётся за кадром. О Валерии Харламове говорили, что он всегда жил на скорости: родился в машине по дороге в роддом, потом всю жизнь гонялся за шайбой и даже погиб в автокатастрофе. При такой спешке он всегда находил время для своей большой семьи и никогда не отказывал во встрече журналистам, за что его тоже любили. Конечно, полюбить его можно было за что угодно: за талант, волю к победе, за мастерство, за мечту, но всё это было потом, фильм же показывает весь многотрудный путь Харламова к его главной победе. А он был тернистым: из чебаркульской «Звезды» – в ЦСКА, затем в сборную СССР и, наконец, в историю мирового спорта.

После того как катастрофа на шоссе погасила звезду Харламова, Михаил Танич экспромтом написал стихотворение «Памяти артиста». В нём он говорил о хоккеистах, как об актёрах, разыгрывающих перед миллионным зрителем уникальные спектакли. Никто не знает, чем очередной закончится, а уж точно повторить его никому и никогда не удастся. И хоккеист обязан отыграть так, чтобы ни один зритель не пожалел, что пришёл на матч. Так же говорил ещё один герой фильма – легендарный тренер хоккейной сборной Анатолий Тарасов в исполнении Олега Меньшикова. Этот образ настолько сложен, что сыграть его мог только актёр самого высокого уровня. Как только Тарасова не называли: и садист, и тиран, и самодур. Тем не менее сборная была делом всей его жизни, судьбой. И нужно быть очень талантливым режиссёром, чтобы сквозь всё мимолётное, второстепенное показать зрителю, как болеет Тарасов за своё дело. Тот легендарный матч герой Меньшикова не смотрел по телевизору, как все советские люди, а во дворе своего дома слушал, сколько раз раздадутся крики восторга из окон напротив. Мама Валерия также не смогла смотреть на сына по телевизору и ушла гладить бельё, казалось бы, в самый ответственный момент. Трудно придумать более трогательную сцену.

Вполне естественно, что в фильме много самой игры. В кино она выглядит совсем не такой, какой мы привыкли видеть её по телевизору. Для многих остаётся загадкой, как за секунды происходит смена звеньев. «Смена!» - командует Тарасов, стоя за бортиком. И эта команда, звучащая несколько раз, очень символична. Никто не замечает, когда сменяются звенья, как никто не замечает смены поколений игроков на площадках. И самое главное здесь – чтобы новая смена не посрамила предыдущее звено. По счастью, наши юниоры дорожат традициями советского хоккея.

Перед матчем со сборной США на чемпионате мира по хоккею среди юниоров нашим спортсменам показали «Легенду № 17». И, как считают, эффект был заметен. Кто знает, может, демонстрация этого фильма перед решающими матчами станет традицией.

Приятно видеть на фильмах такого содержания полные залы. Радостно, когда нашими героями восхищаются дети. Возле входа в кинозал шестилетний мальчик упрашивает отца сводить его на «Железного человека». «Пойдём лучше на «Легенду № 17», - улыбается тот. – Харламов тоже был железным». Почаще бы такое звучало.

Дарья НЕДОШИВИНА.

НА ВЕСЁЛОЙ ВОЛНЕ

Приступая к контрольной в мединституте, преподаватель предупреждает студентов:
- Шпаргалки потом не выбрасывайте, пару первых лет, когда будете практикующими врачами, они вам ещё пригодятся.

* * *

Встречаются два приятеля.
- Похоже, ты помирился с женой, поздравляю! - говорит один.
- С чего это ты взял?
- А вы вчера так дружно пилили дрова…
- Э-э, это мы мебель делили.

* * *

Учитель записал в дневнике ученицы: «Ваша дочь ужасная болтунья».
Назавтра дочь возвращает дневник с ответом отца: «А вы послушали бы её мать!»

* * *

Молодой человек падает перед девушкой на колени:
- Оля, я люблю тебя! Будь моей женой!
- Я согласна! - восклицает возлюбленная. - Только встань, не протирай наши брюки.

* * *

Мужик приходит в бар после работы в новом дорогом костюме и хвастается перед друзьями:
- Это мне жена подарила.
- Что, на день рождения?
- Да нет, просто вчера прихожу домой пораньше, смотрю - пиджак с брюками на стуле висят…

* * *

Парень говорит девушке:
- Люся, смотри, звезда падает! Загадывай быстрее желание!
- Я хочу, чтобы ты на мне женился.
- Ой, смотри, обратно вверх полетела!..

* * *

Судья обращается к подсудимому:
- Вы признаёте себя виновным в краже?
- Нет, не признаю!
- У вас есть алиби?
- А что это такое?
- Ну, допустим, видел ли вас кто-нибудь в то время, когда произошла кража?
- Нет-нет, господин судья, никто не видел!

* * *

Жена упрекает мужа:
- Ну вот, ты опять лежишь на диване…
- Зато, дорогая, ты знаешь, где всегда меня можно найти.

* * *

Два незнакомых человека договариваются о встрече:
- Я предлагаю встретиться у метро «Алтуфьево» в 8 утра в понедельник. Как вы будете выглядеть?
- Плохо…

* * *

Посетитель ресторана предупреждает официанта:
- Чтобы в случае опьянения меня могли доставить домой, я всегда кладу в карман записку с адресом. Имейте это в виду.
- И что вы там пишете?
- Париж, бульвар Монмартр.
- Но вы же живёте в Челябинске!?
- Живу в Челябинске. Но пару раз отвозили-таки в Париж!

Следующий номер еженедельного выпуска газеты «Красная звезда» выйдет 8 мая.

Фото Ирины ПАВЛЮТКИНОЙ.

Надежда КОХАНСКАЯ (г. Санкт-Петербург). «Мисс «Красная звезда» – 2013»

Уважаемые читатели! Приглашаем вас к участию в творческом состязании: чей снимок наиболее ярко отразит женскую красоту. Направляйте снимки с пометкой «Мисс «Красная звезда» по электронному адресу: mail@redstar.ru или в конвертах.

РАЗМИНКА ДЛЯ ЭРУДИТОВ

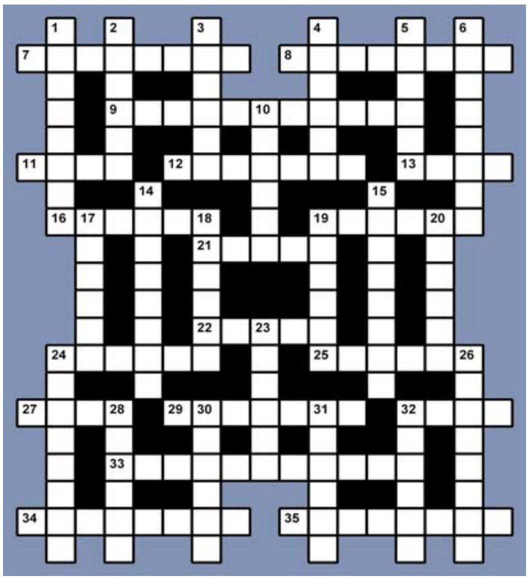

По горизонтали: 7. Статья с критическим анализом какого-то произведения, спектакля, кинофильма. 8. Русский живописец («Алёнушка», «Богатыри»). 9. Название государственных учреждений в СССР, например министерств до 1946 г. 11. Река, левый приток Дуная. 12. Млекопитающее отряда виверровых, истребляющие ядовитых змей. 13. Пьеса В.В. Маяковского. 16. Плотничный инструмент для долбления. 19. Пчелиное хозяйство. 21. Роман А.Т. Гончара. 22. Изолированная часть самолёта, судна. 24. Русский писатель («Строговы», «Соль земли»). 25. Режиссёр, один из реформаторов сцены, организатор и руководитель Камерного театра. 27. Полуостров, омываемый Чёрным и Азовским морями. 29. Соприкосновение, соединение. 32. Столица Норвегии. 33. Город-герой в Крыму. 34. Вопросы и события общественной, государственной жизни. 35. Советский оружейник, создатель пистолета.

По вертикали: 1. Областной центр в России, город воинской славы. 2. Разновидность орла. 3. Роман Ю.В. Бондарева. 4. Рядовой флота. 5. Короткая гусарская куртка. 6. Областной центр в России. 10. Куча снега, нанесённая ветром. 14. Краткая запись лекции. 15. Малая планета из числа вращающихся в основном между орбитами Марса и Юпитера. 17. Птичка, способная бегать по дну водоёмов. 18. Часть суши, со всех сторон окружённая водой. 19. План сооружения, устройства чего-нибудь. 20. Древнее изобретение человека. 23. Устав, уложение о чём-нибудь. 24. Маршал Советского Союза. 26. Такое название носят города в Испании и Венесуэле. 28. Ответственное задание, роль, поручение. 30. Внешность, манера держать себя, склад фигуры. 31. Приспособление для ловли зверей. 32. Остров на Байкале.

Ответы

По горизонтали: 7. Рецензия. 8. Васнецов. 9. Комиссариат. 11. Прут. 12. Мангуст. 13. «Клоп». 16. Долото. 19. Пасека. 21. «Собор». 22. Отсек. 24. Марков. 25. Таиров. 27. Крым. 29. Контакт. 32. Осло. 33. Севастополь. 34. Политика. 35. Марголин.

По вертикали: 1. Белгород. 2. Беркут. 3. «Тишина». 4. Матрос. 5. Ментик. 6. Кострома. 10. Сугроб. 14. Конспект. 15. Астероид. 17. Оляпка. 18. Остров. 19. Проект. 20. Колесо. 23. Статут. 24. Мерецков. 26. Валенсия. 28. Миссия. 30. Осанка. 31. Капкан. 32. Ольхон.